J e g y z ő k ö n y v

Készült: Tiszajenő Községi Önkormányzat Képviselő-testületének 2024. szeptember 19-én megtartott soron következő, nyílt testületi ülésén

Az ülés helye: Tiszajenő Községi Önkormányzat tanácskozó terme
5094 Tiszajenő, Vasút utca 11.

Jelen vannak: Horthy Csaba, Polgár Lajos, Terjéki Pálné, Virág József, Leel-Őssy György (később érkezett) , Sulyok István képviselők

Az ülésről távol maradt: Csíkos Tamás képviselő

Tanácskozási joggal részt vett: Gyapjasné Sepsi Erzsébet jegyző
Barta Jánosné gazdálkodási előadó
Tarkó Attiláné pénzügyi előadó
Nagy Béla TRV Zrt képviselője
Fürj János ezredes, kapitányságvezető
Szolnoki Rendőrkapitányság
Mézes Emil Őrsparancsnok Tószeg

Virág József polgármester üdvözli a képviselő-testületi ülésen megjelenteket.

Virág József polgármester megállapítja, hogy a 7 megválasztott testületi tagból 5 fő jelen van, (71 %), az ülést határozatképesnek nyilvánítja és megnyitja.

Virág József polgármester javaslatára képviselő-testület – a meghívóban szereplőtől eltérően – az alábbiak szerint állapítja meg az ülés rendjét:

1./ Tiszajenő község közbiztonsági helyzetéről, a közbiztonság érdekében tett intézkedésekről, és az azzal kapcsolatos feladatokról készült 2023. évi beszámoló megtárgyalása
Előadó: Virág József polgármester

2./ Beszámoló a Tiszamenti Regionális Vízművek Zrt 2023. évi tevékenységéről
Előadó: Virág József polgármester

3./ Tiszajenő község víziközművei 2025-2039 időtávra vonatkozó gördülő fejlesztési terve
Előadó: Virág József polgármester

4./ A Tiszajenői Közös Önkormányzati Hivatal 2024. évi költségvetésének módosítása
Előadó: Virág József polgármester

5./ Tiszajenő Községi Önkormányzat 2024. évi költségvetésének módosítása
Előadó: Virág József polgármester

6./ A 2023. évi adóztatási tevékenység értékelése
Előadó: Gyapjasné Sepsi Erzsébet jegyző

7./ A Szolnoki Kistérség Többcélú Társulása Társulási Megállapodásának módosítása
Előadó: Virág József polgármester

8./ Beszámoló a Verseghy Ferenc Könyvtár és Közművelődési Intézmény 2023. évi Könyvtárellátási Szolgáltató Rendszer (KSZR) tevékenységéről
Előadó: Virág József polgármester

9./ Tiszajenő, Köztársaság utca 11. szám alatti helyiség bérbeadása
Előadó: Virág József polgármester

10./ A TOP Plusz-1.3.2-23 kódszámú „ Fenntartható városfejlesztés" című felhívásra benyújtani kívánt „ Tiszajenői Közösségi Színtér fejlesztése" munkacímű pályázat benyújtása
Előadó: Virág József polgármester

Virág József polgármester szavazást rendelt el és megállapította, hogy a képviselő-testület – határozathozatalkor jelenlévő képviselők száma 5 fő – 5 igen szavazattal , ellenszavazat és tartózkodás nélkül meghozta a következő határozatot:

Tiszajenő Községi Önkormányzat Képviselő-testületének
41/2024.(IX.19.) Kt.sz. határozata
Tiszajenő Községi Önkormányzat Képviselő-testületének 2024. szeptember 19-i soron következő, nyílt ülése napirendjeinek jóváhagyása

Tiszajenő Községi Önkormányzat Képviselő-testülete 2024. szeptember 19-i soron következő, nyílt ülése napirendjeit, azok sorrendjét a következők szerint hagyja jóvá:

1./ Tiszajenő község közbiztonsági helyzetéről, a közbiztonság érdekében tett intézkedésekről, és az azzal kapcsolatos feladatokról készült 2023. évi beszámoló megtárgyalása
Előadó: Virág József polgármester

2./ Beszámoló a Tiszamenti Regionális Vízművek Zrt 2023. évi tevékenységéről
Előadó: Virág József polgármester

3./ Tiszajenő község víziközművei 2025-2039 időtávra vonatkozó gördülő fejlesztési terve
Előadó: Virág József polgármester

4./ A Tiszajenői Közös Önkormányzati Hivatal 2024. évi költségvetésének módosítása
Előadó: Virág József polgármester

5./ Tiszajenő Községi Önkormányzat 2024. évi költségvetésének módosítása
Előadó: Virág József polgármester

6./ A 2023. évi adóztatási tevékenység értékelése
Előadó: Gyapjasné Sepsi Erzsébet jegyző

7./ A Szolnoki Kistérség Többcélú Társulása Társulási Megállapodásának módosítása
Előadó: Virág József polgármester

8./ Beszámoló a Verseghy Ferenc Könyvtár és Közművelődési Intézmény 2023. évi Könyvtárellátási Szolgáltató Rendszer (KSZR) tevékenységéről

Előadó: Virág József polgármester

9./ Tiszajenő, Köztársaság utca 11. szám alatti helyiség bérbeadása
Előadó: Virág József polgármester

10./ A TOP Plusz-1.3.2-23 kódszámú „ Fenntartható városfejlesztés" című felhívásra benyújtani kívánt „ Tiszajenői Közösségi Színtér fejlesztése" munkacímű pályázat benyújtása
Előadó: Virág József polgármester

1./ Napirendi pont tárgyalása: Tiszajenő község közbiztonsági helyzetéről, a közbiztonság érdekében tett intézkedésekről, és az azzal kapcsolatos feladatokról készült 2023. évi beszámoló megtárgyalása

/ Írásos anyag a jegyzőkönyvhöz csatolva/

.
Virág József polgármester felkéri a jelenlévőket, akinek a napirendi ponttal kapcsolatosan kérdése, hozzászólása van, tegye meg.

Leel-Őssy György képviselő a testületi ülésre megérkezett.

Virág József polgármester: Komoly anyag amit kaptunk, látható, hogy csökkent a bűnözés a településen, Tiszajenő bűnügyileg nem fertőzött. Önerőből megcsináltuk a kamerarendszert. Nagy köszönettel tartozunk a polgárőröknek, tudjuk hogy a leghatékonyabb, ha rendőrség a polgárőrséggel közösen járőrözik.

Fürj János rendőr ezredes, kapitányságvezető: Köszöni a KMB-s támogatását. A beszámolóból látható, hogy csökkent a településen a bűncselekmények száma. Az online térben elkövetett bűncselekményeknél van egy eset 2023. évben. Jellemzően ez a fajta cselekmény szaporodott el az utóbbi időben.

Nagy köszönetet mond a polgárőrségnek, kiemelkedő fontosságú a munkájuk.

Külön köszönet a településnek a kamerákért, igen nagy a visszatartó ereje. Annyi a kérése, ha bővítésre kerül sor a KMB- s véleményét kérjék ki.

Bízik benne, hogy a 2024. év is hasonlóképpen fog alakulni.

Sulyok István képviselő: Mindannyiuk nevében köszönjük a munkájukat. Meglepte a kábítószerrel kapcsolatos statisztika, többre gondolt.

Fürj János rendőr ezredes, kapitányságvezető: Vannak a fogyasztók és a kereskedők, Tiszajenőn ez nem releváns. Lehet hogy látenciában van. Fogyasztók minden településen vannak, ha kereskedőkről tudnak jelezzék az őrsparancsnok úrnak.

Terjéki Pálné képviselő: Gratulál a munkájukhoz. Egy kérdése lenne csak, ha a bűncselekmények száma 0, akkor az eredményességi mutató miért változik?

Fürj János rendőr ezredes, kapitányságvezető: A bűncselekmények száma Tiszajenőre vonatkozik, az eredményességi adat a kapitányságra.

Virág József polgármester szavazást rendelt el és megállapította, hogy a képviselő-testület – határozathozatalkor jelenlévő képviselők száma 6 fő – 6 igen szavazattal , ellenszavazat és tartózkodás nélkül meghozta a következő határozatot:

Tiszajenő Községi Önkormányzat Képviselő-testületének

42/2024(IX.19.) Kt.sz. határozata

Tiszajenő község 2023. évi közbiztonsági helyzetéről és a közbiztonság érdekében tett intézkedésekről szóló beszámoló elfogadásáról

Tiszajenő Községi Önkormányzat Képviselő-testülete a Szolnoki Rendőrkapitányság Közrendvédelmi Osztály Tószegi Rendőrőrs beszámolóját Tiszajenő község 2023. évi közbiztonsági helyzetéről a közbiztonság érdekében tett intézkedésekről, az azzal kapcsolatos feladatokról tudomásul veszi.

Képviselő-testület köszönetét fejezi ki a Tószegi Rendőrőrs munkájáért.

Erről értesülnek:
1./ Képviselő-testület tagjai lakóhelyükön
2./ Virág József polgármester helyben
3./ Szolnoki Rendőrkapitányság 5000 Szolnok, Dr. Sebestyén út 5.sz.

2./ Napirendi pont tárgyalása: Beszámoló a Tiszamenti Regionális Vízművek Zrt 2023. évi tevékenységéről

/ Írásos anyag a jegyzőkönyvhöz csatolva/

Virág József polgármester felkéri a jelenlévőket, akinek a napirendi ponttal kapcsolatosan kérdése, hozzászólása van, tegye meg.

Elmondja, hogy a vízminőség összességében jónak mondható, 50 alkalommal vizsgálták, 40-szer jó volt, 10-szer nem volt megfelelő. Örül, hogy az utolsó útjavítással érintett gödör is ki lett javítva.

Nagy öröm, hogy a száraz nyári időszakban sem kellett vízkorlátozást bevezetni.

A tűzcsapokat ellenőrizték, többnél előfordult sajnos, hogy nem tudtak rácsatlakozni.

Sulyok István képviselő: A szakmai tevékenységek tavaly is ugyan ezek voltak. Kérdése, hogy a tűzcsap az új rendszer alultervezése miatt probléma?

Nagy Béla üzemvezető TRV Zrt: Volt egy tűzeset igen, ahol nagy mennyiségű szalmabála égett. Ő mondta a tűzoltóknak, hogy ne Tiszajenőről vigyék a vizet az oltáshoz, hanem Tószegről, mert fél óra múlva nem lesz víz a faluban.

Új a vízmű, a technológia nagyon problémás sajnos. Közös a hálózat Tiszavárkonnyal. Sajnos a tűzcsapok karbantartása nem volt preferált feladat az elmúlt évben.

Jelentős változások történtek a beszámoló elkészítése óta eltelt időben. Kb. 5 éve létrejött a Nemzeti Vízművek Zrt, melyben összesen 18 cég van, itt nagyrészt állami vagyont működtetnek. A TRV Zrt területén nem az államé a vagyon, hanem az önkormányzatoké. A Nemzeti Vízműveknél és a TRV Zrt-nél is új vezérigazgató került kinevezésre. A Víz- és Csatornaművek csatlakozott a TRV Zrt-hez, jelentős szervezeti átalakulás történt. Jelenleg Tiszajenő, Tiszavárkony, Tószeg és Vezseny igénybe veszi a szennyvízzel kapcsolatosan a VCSM szolgáltatását.

Tiszajenő települést érintően Magyarné Bede Marianna lesz október 1-től a főmérnök. Önök nem fognak változást tapasztalni, a létszámot is teljes egészében átvették.

A terv hosszú távon az, hogy a Szolnoki felszíni vízmű lássa el ezt a 4 települést ivóvízzel. Nagyjából a vezeték is megvan, csak Tószeg-Várkony között kellene kiépíteni.

Virág József polgármester: Köszöni szépen, szeretné még elmondani a beszámolóval kapcsolatban, hogy a szennyvíztelep bekerítésével egyetért.

Virág József polgármester szavazást rendelt el és megállapította, hogy a képviselő-testület – határozathozatalkor jelenlévő képviselők száma 6 fő – 6 igen szavazattal , ellenszavazat és tartózkodás nélkül meghozta a következő határozatot:

Tiszajenő Községi Önkormányzat Képviselő-testületének
43/2024.(IX.19.) Kt.sz. határozata

Tiszamenti Regionális Vízművek Zrt. 2023. évi üzemeltetéséről szóló beszámoló elfogadására

Tiszajenő Községi Önkormányzat Képviselő-testülete a Magyarország helyi önkormányzatairól szól 2011. CLXXXIX. törvény 13.§ (1) bekezdés 21. pontja alapján a Tiszamenti Regionális Vízművek Zrt. 2023.évi vízi közműveinek üzemeltetéséről szóló beszámolót, tudomásul veszi.

Erről értesülnek:

1./ Képviselő-testület tagjai lakóhelyükön
2./ Virág József polgármester helyben
3./ TRV Zrt. Szolnok Kossuth L. u. 5.sz.

3./ Napirendi pont tárgyalása: Tiszajenő község víziközművei 2025-2039 időtávra vonatkozó gördülő fejlesztési terve

/ Írásos anyag a jegyzőkönyvhöz csatolva/

Virág József polgármester felkéri a jelenlévőket, akinek a napirendi ponttal kapcsolatosan kérdése, hozzászólása van, tegye meg.

Nagy Béla üzemvezető TRV Zrt: A múlt héten folytak tárgyalások, szeretne változtatást kérni . Az ivóvíz tábla 16. sorát 3. ranghelyre javasolja tenni, kéri a képviselő-testületet, hogy ezzel a kiegészítéssel fogadja el az anyagot.

Polgár Lajos képviselő: Állandó probléma, hogy a csőtörések kijavítása kapcsán az út hónapokig nincs kijavítva. Lehetne e ezzel kapcsolatosan tenni valamit?

Nagy Béla üzemvezető TRV Zrt: Lejárt a korábbi szerződés, közbeszereztették a munkát. Kb. 100 településen látták el a feladatot. Ha jók az információi, most egy szolnoki cég nyerte el a munkát. Reméljük lesz változás ezen a téren.

Virág József polgármester szavazást rendelt el és megállapította, hogy a képviselő-testület – határozathozatalkor jelenlévő képviselők száma 6 fő – 6 igen szavazattal , ellenszavazat és tartózkodás nélkül meghozta a következő határozatot:

Tiszajenő Községi Önkormányzat Képviselő-testületének

44/2024. (IX.19.) Kt. sz. határozata

A Tiszajenő község víziközművei 2025-2039. időtávra vonatkozó gördülő fejlesztési tervének jóváhagyására.

1.) Tiszajenő Községi Önkormányzat Képviselő-testülete tárgyalta a Tiszajenő község víziközművei **2025-2039**. időszakra vonatkozó gördülő fejlesztési tervét (továbbiakban: GFT), melyet a 3.) pontban foglalt kiegészítéssel jóváhagy.
2.) A Képviselő-testület Virág József polgármestert felhatalmazza arra, hogy a GFT felújítási és pótlási tervrészekre az elfogadó nyilatkozatokat aláírja, valamint a Tiszamenti Regionális Vízművek Zrt víziközmű-szolgáltatót megbízza a beruházási tervrész beadásával.
3.) Képviselő-testület a GFT ivóvízre vonatkozó mellékletén belül a 16. pontot (ivóvíz-vezeték felújítás bekötésekkel és tolózár aknákkal) javasolja a táblázat felújítási és pótlási tervrészén belül a 3. helyre rangsorolni.

Határidő: Folyamatos
Felelős: Virág József polgármester

Erről értesülnek:
1./ Képviselő-testület tagjai helyben
2./ Virág József polgármester helyben
3./ Tiszajenői Közös Önkormányzati Hivatal pénzügyi ügyintézője
4./ Tiszamenti Regionális Vízművek Zrt Szolnok 5000 Kossuth Lajos utca 5.

<u>4./ Napirendi pont tárgyalása</u>: A Tiszajenői Közös Önkormányzati Hivatal 2024. évi költségvetésének módosítása
/ Írásos anyag a jegyzőkönyvhöz csatolva/

Virág József polgármester felkéri a jelenlévőket, akinek a napirendi ponttal kapcsolatosan kérdése, hozzászólása van, tegye meg.

Kérdés, hozzászólás nem volt.

Virág József polgármester szavazást rendelt el és megállapította, hogy a képviselő-testület – határozathozatalkor jelenlévő képviselők száma 6 fő – 6 igen szavazattal , ellenszavazat és tartózkodás nélkül meghozta a következő határozatot:

GÖRDÜLŐ FEJLESZTÉSI TERV

TJ-IV

víziközmű rendszerre

2024-2038

Ellátásért felelős megnevezése: Tiszajenő Község Önkormányzata

Víziközmű-szolgáltató megnevezése:

Tiszamenti Regionális Vízművek Zrt.
5000 Szolnok,
Kossuth Lajos út 5.

1. Víziközmű-rendszer, ellátási terület bemutatása

Víziközmű-rendszer megnevezése: TJ-IV

A víziközmű-rendszer részei: Tiszajenő vízmű, Tiszajenő ivóvízhálózat

A víziközmű-rendszer bemutatása; létesítmények, berendezések; állapotjellemzés:

Tiszajenő vízmű:
A település vízellátására 2db mélyfúrású kút létesült 1983-ban, melyek közül az egyik tartalék. A kútból a nyersvíz búvárszivattyús kitermeléssel jut a vízmű technológiai épületébe. A vízműtelep 1965-ben létesült, majd többször lett bővítve, felújítva.

2 db mélyfúrású kút (1 tartalék)
1 db gáztalanító
3 db hálózati szivattyú
1 db 50 m3-es víztorony AK-50

A termelő kút jól karbantartott, korának megfelelő állapotú. 2015-ben KEOP ivóvízjavító program keretén belül a telep felújításra került, mely során a vízkezelő berendezések teljes cseréje történt, mellyel párhuzamosan nyomásfokozó szivattyúk és egyéb vízgépészeti berendezések is beépítésre kerültek. A felújításnak köszönhetően a vízmű jó állapotú.

Tiszajenő ivóvízhálózat:
A településen az elosztóhálózatot 1965 évben kezdték építeni, melyet később kisebb bővítésekkel egészítetek ki. A teljes hálózat hossza 15 783,13 m. A hálózat jelentős része 1968-ban létesült, amit azbesztcement csővel építettek ki. A felhasznált vezetékek átmérője DN 63, DN 80 és DN 110. A hálózat 1986-ban lett újra bővítve, amikor is 6493,63 folyóméter KM-PVC került

lefektetésre.

2742 fm NA 100 ac. Gerincvezeték
6201 fm NA 80 ac. Gerincvezeték
344 fm NA 83 ac. Gerincvezeték
492 fm D 160 KM-PVC gerincvezeték
5460 fm D 90 KM-PVC gerincvezeték
41 db tűzcsap

A tolózár aknák műszaki állapota változó, ami korukból is adódik, műszaki állapotuk megfelelő.
A tűzcsapok, közkutak állapota megfelelő.

Gördülő fejlesztési terv a 2025 - 2039 időszakra

FELÚJÍTÁSOK ÉS PÓTLÁSOK ÖSSZEFOGLALÓ TÁBLÁZATA

A tervet benyújtó szervezet megnevezése:	ellátásért felelős / ellátásért felelősök képviselője / vízközmű szolgáltató *
Vízközmű-szolgáltató megnevezése:	TISZAMENTI REGIONÁLIS VÍZMŰVEK ZRT.
Vízközmű-szolgáltatási ágazat megnevezése:	Ivóvíz
A Vksztv. 11.§ (4) bekezdés szerinti véleményező fél megnevezése.	Tiszajenő Község Önkormányzata
Vízközmű-rendszer kódja: **	11-29346-1-001-00-11

Fontossági sorrend	Felújítás és pótlás megnevezése	Vízjogi Üzemeltetési/fennmaradási engedély száma *	Az érintett ellátásért felelős(ök) megnevezése	Tervezett nettó költség (eFt)	Forrás megnevezése***	Megvalósítás időtartama Kezdés	Befejezés	Tervezett időtáv (rövid/közép/hosszú)	A beruházás ütemezése a tervezési időszak évei szerint**** 1	2	3	4	5	6	7	8	9	10	11	12	13	14	15	Feladat szükségességének indoklása	Feladat műszaki leírása	Változás az előző GFT-hez viszonyítva
1.	Rendkívüli helyzetből adódó azonnali feladatok	36600/3297-18/2016.ált.	Tiszajenő Község Önkormányzata	2 065	használati díj	2025. január	2025. december	rövid	x																	Nincs változás
2.	Rendkívüli helyzetből adódó azonnali feladatok		Tiszajenő Község Önkormányzata	8 260	használati díj	2026	2029	közép		x	x	x	x													Nincs változás
3.	Töltetcsere	nem engedélyköteles	Tiszajenő Község Önkormányzata	15 000	forráshiány	2026	2029	közép		x	x	x	x											A folyamatos üzemben a technológiás helyeken működő szűrők töltete elhasználódik, betömörül esetleg elfogy.	Technológiás helyeken felül kell vizsgálni a töltetek mennyiségét, milyenségét. Szénszűrők esetén a kimerültség állapotát meg kell határozni. Ezen ismeretek birtokában alternatívákat kell kidolgozni a felmerülő problémák megoldására.	Nincs változás
4.	Kútfelújítás	nem engedélyköteles	Tiszajenő Község Önkormányzata	1 000	forráshiány	2026	2029	közép		x	x	x	x											A kutak aktuális állapotáról meg kell győződni. Meg kell vizsálni a csővezetet, a szűrőket, iszapfogókat. Termelés közben meg kell vizsgálni vezárramlásokat, esetleges homokolás vagy egyéb problémák feltárását. Alternatívákat kell kidolgozni a problémás kutak további teendőiről	Kutak teljes diagnosztikai és kamerás vizsgálata. Vizsgálat értékelése után tájékoztatni szükséges a tulajdonosokat az állapotokról és a lehetséges megoldásokat be kell mutatni. Érintett kutak: 1 sz. 3 sz.	Nincs változás
5.	Energia ellátás felújítása	nem engedélyköteles	Tiszajenő Község Önkormányzata	650	forráshiány	2026	2029	közép		x	x	x	x											Egyre többet találkozunk saját bekötővezetékek problémájával. Kábelhiba, szigetelési ellenállás probléma. Jelenleg kevés alternatív energiát termelünk és hasznosítunk.	Ellenőrizni kell a vezetékek szigetelési ellenállását, kábelsérüléseket be kell határolni, szükség esetén javítás esetlegesen kábelcserét kell végrehajtani. Napelemes rendszereket kell telepíteni.	Nincs változás
6.	Technológia gépészet felújítás	nem engedélyköteles	Tiszajenő Község Önkormányzata	5 000	forráshiány	2026	2029	közép		x	x	x	x											Technológiai üzemeltés közben a különböző szelepek, meghajtó motorok, tolózárak, pillangószelepek, tartályok, csövek, adagolók, injektorok szűrőgyertyák elhasználódnak.	Át kell vizsgálni ezeket az elemeket, szükség esetén ki kell cserélni. Mérlegelni szükséges, hogy a régi, drága felújítási és üzemeltetési költségű elemeket kiváltjuk új, olcsóbb fenntartású modern elemekre.	Nincs változás
7.	Épület felújítás	nem engedélyköteles	Tiszajenő Község Önkormányzata	1 300	forráshiány	2026	2029	közép		x	x	x	x											Az évek során az épületek külső és belső állaga, nyílászárói elhasználódnak, korszerűtlenné válnak. Energiahatékonyságuk nem követi a modern elvárásokat. Hűtő és fűtő rendszerek amortizálódtak, energia hatékonyságuk nem a legjobb, felújításra modernizálásra szorul.	Felül kell vizsgálni a külső-belső falak állapotát. Amennyiben energiahatékonyság növelését is el akartjuk érni, úgy korszerű hőszigetelést alkalmazva kell a javítási munkákat elvégezni. Ahol a nyílászárók indokolják, ott cseréjüket el kell végezni. Elhasználódott, hiányos burkolatokat el kell távolítani, új burkolatokat kell elhelyezni. Az idejemúlt villamos szerelréseket, szerelvényeket le kell cserélni.	Nincs változás
8.	Műtárgy felújítása	nem engedélyköteles	Tiszajenő Község Önkormányzata	3 900	forráshiány	2026	2029	közép		x	x	x	x											Kútak építményei az idő folyamán elhasználódtak, lemezszekrények elkorrodáltak.Dekant medence és a térszinti tároló belső burkolata amortizálódott.	Az elkorrodált elemeket ki kell cserélni.A dekant medence és a térszinti tároló burkolatának felújítása, kijavítása.	Nincs változás
9.	Védőterület felújítás	nem engedélyköteles	Tiszajenő Község Önkormányzata	500	forráshiány	2026	2029	közép		x	x	x	x											Az idő folyamán a védőkerítések elkorrodáltak, tartó oszlopok eltörtek, kapu anyagait megette az idő.	Az elhasználódott kerítést le kell bontani, sérült esetleg hiányzó oszlopokat cserélni, pótolni szükséges. A bejárati kapukon a lemezeket ki kell cserélni, a kapukat be kell állítani. Ahol nincs kiépítve a védőkerítés, ott új kerítést kell építeni. A tekelehatárolási esetleg tulajdonjogi problémákat tisztázni és megoldani kell.	Nincs változás
10.	Térszinti tároló felújítás	nem engedélyköteles	Tiszajenő Község Önkormányzata	1 300	forráshiány	2026	2029	közép		x	x	x	x											A használat folyamán, a vízzáró szigetelésekben hibák lépnek fel.	A nagy mértékű vízzáró réteg leválása esetén, a tároló teljes javítása, új nyílászárók beépítése. A víztérbe modern korrózióálló létrák, szerkezetek beépítése	Nincs változás
11.	Víztorony felújítás	nem engedélyköteles	Tiszajenő Község Önkormányzata	40 000	forráshiány	2026	2029	közép		x	x	x	x											A víztornyok külső belső karbantartására az előző szolgáltatók kevés energiát fordítottak. Sajnos a belső és víztéri amortizálódás előrehaladott állapotú. Víztér létra korrodált cserélendő. Nyomócső korrodált, fenék ürítő nem működik.	El kell végezni a festéseket. Át kell vizsgálni a hőszigetelést és külső héj borítást, szükség esetén ki kell javítani, cserélni az elhasználódott elemeket. Új víztérajtót kell felszerelni.Csővezetéket fel kell újítani,javítani, a fenék ürítőt ki kell cserélni	Nincs változás
12.	Vízgépészeti felújítás	nem engedélyköteles	Tiszajenő Község Önkormányzata	6 500	forráshiány	2026	2029	közép		x	x	x	x											Az elkorrodált szerelvények, csövek, egészségtelen azbesztcement (AC) csövek léteznek a rendszerben, melyek szaporodó meghibásodása növeli a vízveszteséget és akár az ivóvízminőség romlásához is vezet.Gáztalanító elégtelen kapacitású.	Csövek, szerelvények cseréje Gáztalanító nagyobbra való cseréje,bővítése.	Nincs változás
13.	Szivattyú felújítás/pótlás	nem engedélyköteles	Tiszajenő Község Önkormányzata	6 000	forráshiány	2026	2029	közép		x	x	x	x											A beépített szivattyúk legtöbbje már lefutotta az üzemórájának nagy részét. A régi szivattyúk hatásfoka leromlott.	Szivattyúk felülvizsgálata, hidraulika vagy motor csere Illetve új szivattyú beszerzése	Nincs változás
14.	Tűzcsapok cseréje okos tűzcsapokra	nem engedélyköteles	Tiszajenő Község Önkormányzata	5 000	forráshiány	2026	2029	közép		x	x	x	x											A tűzcsapok műszaki állapotuk miatt cserére szorulnak.	Tűzcsapok cseréje okos tűzcsapokra (30db)	Nincs változás
15.	Rendkívüli helyzetből adódó azonnali feladatok		Tiszajenő Község Önkormányzata	20 650	használati díj	2030	2039	hosszú						x	x	x	x	x	x	x	x	x				Nincs változás
16.	Ivóvíz vezeték felújítás bekötésekkel és tolózár aknákkal	nem engedélyköteles	Tiszajenő Község Önkormányzata	50 000	forráshiány	2030	2039	hosszú						x	x	x	x	x	x	x	x	x		Az ivóvízvezeték elavult, az üzembiztonság, hálózati veszteségek csökkentése érdekében a csere szükséges.	Ivóvíz vezeték felújítás bekötesekkel és tolózár aknákkal Kossuth L. u.	Nincs változás
17.	Szűrőtöltet-csere	nem engedélyköteles	Tiszajenő Község Önkormányzata	20 000	forráshiány	2030	2039	hosszú						x	x	x	x	x	x	x	x	x		Az aktívszén töltet kimerül, cseréje a víztisztítás érdekében elengedhetetlen.	Aktívszenes szűrő töltetcsere (2db)	Nincs változás

	Tervezett feladatok nettó költsége a teljes ütem tekintetében [eFt]	Rendelkezésre álló források számszerűsített értéke a teljes ütem tekintetében [eFt]
I. ütem	2 065	2 065
II. ütem	94 410	8 260
III. ütem	90 650	20 650

* a megfelelő szövegrészt aláhúzással kell jelölni
** a Hivatal által a működési engedélyben megállapított VKR-kód
*** amennyiben pénzügyi forrás az adott feladat elvégzésére nem áll rendelkezésre, ezt jelölni kell "forráshiány" kifejezéssel
**** a megfelelő időtávot x-el kell jelölni

Használati díj: eFt
Tiszajenő: 2065

Gördülő fejlesztési terv a 2025 - 2039 időszakra

BERUHÁZÁSOK ÖSSZEFOGLALÓ TÁBLÁZATA

A tervet benyújtó szervezet megnevezése:	ellátásért felelős / ellátásért felelősök képviselője / víziközmű-szolgáltató *
Víziközmű-szolgáltató megnevezése:	TISZAMENTI REGIONÁLIS VÍZMŰVEK ZRT.
Víziközmű-szolgáltatási ágazat megnevezése:	Ivóvíz
A Vksztv. 11.§ (4) bekezdés szerinti véleményező fél megnevezése:	TISZAMENTI REGIONÁLIS VÍZMŰVEK ZRT.
Víziközmű-rendszer kódja: **	11-29346-1-001-00-11

Fontossági sorrend	Beruházás megnevezése	Vízjogi létesítési/elvi engedély száma	Az érintett ellátásért felelős(ök) megnevezése	Tervezett nettó költség (eFt)	Forrás megnevezése***	Megvalósítás időtartama: Kezdés	Megvalósítás időtartama: Befejezés	Tervezett időtáv (rövid/közép/hosszú)	1	2	3	4	5	6	7	8	9	10	11	12	13	14	15	Feladat szükségességének indoklása	Feladat műszaki leírása	Változás az előző GFT-hez viszonyítva
1.	Nincs tervezett feladat		Tiszajenő Község Önkormányzata	0		2025. január	2025. december	rövid	x																	Nincs változás
2.	UV fertőtlenítési redszer kiépítése	nem engedélyköteles	Tiszajenő Község Önkormányzata	20 000																				A vízm javítóprg befejezése 2014 óta kiépített fertőtlenítő rendszer hatékonysága a többszöri módosítások, változtatások után sem megfelelő, az uv rendszr biológia és [illegible]		
3.	Frekvenciaváltó beszerzés	engedélyköteles	Tiszajenő Község Önkormányzata	1 000	forráshiány	2026	2029	közép		x	x	x	x											Kutszivattyúk esetében a kutak kíméletes indítása és leállításának megvalósítása. Hálózati szivattyúk esetében a hálózat lökés szerű igénybevételének csökkentése, szükség esetén összehangolás a kútszivattyúkkal.	Minden kúthoz ki kell építeni az elektromos csatlakozást, a frekvenciaváltó vezérlését össze kell kapcsolni a jelenlegi vezérléssel Érintett kutak: 2 sz.	Nincs változás
4.	Zöld energia - Napelemes rendszer telepítése	engedélyköteles	Tiszajenő Község Önkormányzata	50 000	forráshiány	2026	2029	közép		x	x	x	x											Jelenleg kevés alternatív energiát termelünk és hasznosítunk.	Napelemes rendszereket kell telepíteni.	Nincs változás
5.	Diszpécser rendszer kiépítés	engedélyköteles	Tiszajenő Község Önkormányzata	10 000	forráshiány	2026	2029	közép		x	x	x	x											Jelenleg nem rendelkezünk a területet átfogó online információt nyújtó rendszerrel. Az információk időkéséssel érkeznek be mely késleteti az mielőbbi beavatkozást.	Át kell gondolni, hogy milyen információs rendszert szeretnénk kiépíteni. A kiválasztott rendszerhez be kell szerezni és be kell építeni a különféle hardver eszközöket, ki kell építeni a kommunikációs eszközöket, ki kell építeni az emberi erőforrásokat	Nincs változás
6.	Vízmérőórák távleolvasásos rendszer kiépítése	engedélyköteles	Tiszajenő Község Önkormányzata	17 000	forráshiány	2026	2029	közép		x	x	x	x											Jelenleg problémát okoz a vízmérők rendszeres leolvasásának biztosítása A leolvasási ciklusok hosszúak, az esetleges vízelfolyásokról későn értesül a szolgáltató és a fogyasztó. Leolvasások alkalmával sokszor nem tudunk bejutni a fogyasztóhoz, az időegyeztetés nehézkes emmiatt sok panasz és plusz munka keletkezik.	Létezik olyan technika amely segítségével a legtöbb fogyasztói helyen az online leolvasás megoldható. Kiépíthető egy figyelő rendszer,mely abnormális fogyasztás esetén jelzést küld a megfelelő helyre	Nincs változás
7	Szolnoki felszíni vízműhöz kapcsolódó regionális távvezeték kiépítése (tervezése)	engedélyköteles	Tiszajenő Község Önkormányzata (Tószeg, Vezseny, Tiszavárkony Község Önkormányzata)	2 049 000	forráshiány	2026	2029	közép		x	x	x	x											A biztonságos vízellátás és a felszínalatti vízbázis víznennyiségének megóvása érdekében a Szolnok településtől D-i irányban elhelyezkedő Tiszavárkony, Tiszavárkonyi- szőlők, Tiszajenő, és Vezseny ivóvízszükségletének biztosítására a Szolnokról Tószeg irányába ivóvizet biztosító meglévő távvezetékről (a tószegi átadási pont előtti csatlakozással) egy új távvezetékszakasz kerülne kiépítésre.	A Szolnok településtől D-i irányban elhelyezkedő Tiszavárkony, Tiszavárkonyi- szőlők, Tiszajenő, és Vezseny ivóvízszükségletének biztosítására a Szolnokról Tószeg irányába ivóvizet biztosító meglévő távvezetékről (a tószegi átadási pont előtti csatlakozással) egy új távvezetékszakasz kerülne kiépítésre a kétirányú megtáplálás biztosítása érdekében a meglévő Szolnok-Rákóczifalva távvezetékhez csatlakozással. (A csatlakozási pont Rákóczifalva belterületén, a Szent László király út és a Damjanich János út kereszteződésében kerülne kialakításra.) A tervezett regionális vezetékről egy további leágazó vezetékszakasz is épülne a jelenleg Tiszavárkonyt ellátó meglévő tiszajenői távvezetékhez való csatlakozással. Az így kiépítendő bekötő ágon a szolnoki felszíni vízműtől származó ivóvíz mind Tiszavárkony, mind Tiszajenő és Tiszavárkonyi-szőlők irányába kormányozható lenne a jelenleg üzemelő ellátó rendszeren keresztül. Vezseny település rendszerbe kapcsolása a Tiszajenőt Tiszavárkonnyal összekötő meglévő távvezetékről történő új bekötővezeték kiépítésével valósulna meg. A tervezett regionális távvezetékszakaszok lehetőség szerint közterületen kerülnének elhelyezésre, jelentős részben a Magyar Állam tulajdonát képező területeken, országos közutak mentén. A nyomvonal egy helyen a Tisza-folyót is keresztezné védőcső védelmében, mederfenék alatti átvezetéssel. A tervezett távvezeték KPE anyagú, mérete DN100, DN150 és DN250.	Új feladat
8.	Tartalék szivattyúk beszerzése	nem engedélyköteles	Tiszajenő Község Önkormányzata	6 000	forráshiány	2030	2039	hosszú						x	x	x	x	x	x	x	x	x	x	Üzembiztonság növelése	Tartalék szivattyú beszerzése 2 db	Nincs változás

	Tervezett feladatok nettó költsége a teljes ütem tekintetében [eft]	Rendelkezésre álló források számszerűsített értéke a teljes ütem tekintetében [eFt]
I. ütem	0	0
II. ütem	2 127 000	0
III. ütem	6 000	0

* a megfelelő szövegrészt aláhúzással kell jelölni
** a Hivatal által a működési engedélyben megállapított VKR-kód
*** amennyiben pénzügyi forrás az adott feladat elvégzésére nem áll rendelkezésre, ezt jelölni kell "forráshiány" kifejezéssel
**** a megfelelő időtávot x-el kell jelölni

GÖRDÜLŐ FEJLESZTÉSI TERV

TJ-SZV

víziközmű rendszerre
2025-2039.

Ellátásért felelős megnevezése: Tiszajenő Község Önkormányzata

Víziközmű-szolgáltató megnevezése:

Tiszamenti Regionális Vízművek Zrt.
5000 Szolnok,
Kossuth Lajos út 5.

1. Víziközmű-rendszer, ellátási terület bemutatása

Víziközmű-rendszer megnevezése: TJ-SZV

A víziközmű-rendszer részei: Tiszajenő csatornahálózat

A víziközmű-rendszer bemutatása; létesítmények, berendezések; állapotjellemzés:

Tiszajenő csatornahálózat:

A település csatorna hálózata alapvetően vákuumos üzemű és elválasztott rendszerű. A szennyvízelvezető rendszer az Tiszajenőhöz tartozó ingatlanok szennyvízelvezetését biztosítja. A településen egy vákuum gépház üzemel, amely összegyűjti a vákuum hálózaton keresztül a bekötővezetékekről érkező szennyvizet, és azt átemelő továbbítja a Szolnoki szennyvíztelep felé. A teljes hálózat és az átemelők is 2002-ben lettek létesítve. A hálózat vákuumos vezetékei KPE csőből készültek D90, D125, D160, D200 dimenzióban. A vákuumaknákig a gravitációs gerincvezetékek DN 160 KG-PVC csövekből készültek. A hálózaton 502 db házi bekötés és 154 vákuum akna létesült, melyekbe vákuumszelepek lettek beépítve.

5052 fm NA 160 KG-PVC gerinccsatorna
1087 fm D 90 KPE vákuumvezeték
2993 fm D 110 KPE vákuumvezeték
2528 fm D 125 KPE vákuumvezeték
3551 fm D 160 KPE vákuumvezeték
571 fm D 200 KPE vákuumvezeték
154 db vákuumakna ARIVAC vákuumszeleppel
1 db vákuum gépház (vákuum tartály, 1+1 db 1+1 db NASH SC 3 vákuum szivattyú, 1+1 db CO80-RLIR+CDMIX-G/132 feladó szivattyú)
2 db átemelő

Az elmúlt öt évben a karbantartásokon kívül nem volt jelentős beruházás a településen. A probléma fő oka nem a dugulás, hanem a vákuumszelepek meghibásodása. A szelepek meghibásodása egyre emelkedik az idő arányában. A gépház építészeti állapota a korához képest jónak mondható. Az átemelő aknák építészeti állapota nagyon leromlott.

Gördülő fejlesztési terv a 2025 - 2039 időszakra

FELÚJÍTÁSOK ÉS PÓTLÁSOK ÖSSZEFOGLALÓ TÁBLÁZATA

A tervet benyújtó szervezet megnevezése:	ellátásért felelős / ellátásért felelősök képviselője / víziközmű-szolgáltató *
Víziközmű-szolgáltató megnevezése:	TISZAMENTI REGIONÁLIS VÍZMŰVEK ZRT.
Víziközmű-szolgáltatási ágazat megnevezése:	Szennyvíz
A Vksztv. 21.§ (4) bekezdés szerinti véleményező fél megnevezése:	Tiszajenő Község Önkormányzata
Víziközmű-rendszer kódja: **	22-29346-1-001-00-04

Fontosági sorrend	Felújítás és pótlás megnevezése *	Vízjogi üzemeltetési/fennmaradási engedély száma	Az érintett ellátásért felelős(ök) megnevezése	Tervezett nettó költség (eFt)	Forrás megnevezése***	Megvalósítás időtartama		Tervezett időtáv (rövid/közép/hosszú)	A beruházás ütemezése a tervezési időszak évei szerint****															Feladat szükségességének indoklása	Feladat műszaki leírása	Változás az előző GFT-hez viszonyítva
						Kezdés	Befejezés		1	2	3	4	5	6	7	8	9	10	11	12	13	14	15			
1.	Rendkívüli helyzetből adódó azonnali feladatok	36600/991-11/2016.ált.	Tiszajenő Község Önkormányzata	733	használati díj	2025. január	2025. december	rövid	x																	Nincs változás
2.	Rendkívüli helyzetből adódó azonnali feladatok		Tiszajenő Község Önkormányzata	2 932	használati díj	2026	2029	közép		x	x	x	x													Nincs változás
3.	Vákuum, és eldobószivattyúk felújítása, cseréje	nem engedélyköteles	Tiszajenő Község Önkormányzata	10 000	forráshiány	2026	2029	közép		x	x	x	x											A szennyvízszivattyúk folyamatosan elhasználódnak, felújításuk nem gazdaságos, cseréjük szükséges.	Szennyvízszivattyúk beszerzése.	Nincs változás
4.	Átemelőszivattyúk felújítása, cseréje	nem engedélyköteles	Tiszajenő Község Önkormányzata	5 000	forráshiány	2026	2029	közép		x	x	x	x											A szennyvízszivattyúk fokozatosan elhasználódnak, felújításuk, pótlásuk szükséges.	Átemelőszivattyúk felújítása, cseréje	Nincs változás
5.	Vákuumszelepek felújítása, cseréje	nem engedélyköteles	Tiszajenő Község Önkormányzata	3 000	forráshiány	2026	2029	közép		x	x	x	x											A vákuumszelepek elhasználódnak, felújításuk szükségszerű.	Vákuumszelepek felújítása, cseréje	Nincs változás
6.	Gépház tető felújítása	nem engedélyköteles	Tiszajenő Község Önkormányzata	5 000	forráshiány	2026	2029	közép		x	x	x	x											Az épület műszaki állapota indokolja a felújítást.	Gépház tető felújítása	Nincs változás
7.	Magnezit átemelő felújítása	nem engedélyköteles	Tiszajenő, Vezseny, Tiszavárkony Község Önkormányzata	20 000	forráshiány	2026	2029	közép		x	x	x	x											Az átemelő gépészeti berendezései műszaki állapota miatt, az üzembiztonság érdekében szükséges az átemelő felújítása.	Magnezit átemelő felújítása	Nincs változás
8.	Tiszajenő, Táncsics úti átemelő felújítása	nem engedélyköteles	Tiszajenő, Vezseny Község Önkormányzata	25 000	forráshiány	2026	2029	közép		x	x	x	x											Az átemelő gépészeti berendezései műszaki állapota miatt, az üzembiztonság érdekében szükséges az átemelő felújítása.	Táncsics úti átemelő felújítása	Nincs változás
9.	Tösze Zrínyi, Attila út sarok átemelő felújítása	nem engedélyköteles	Tösze, Tiszajenő, Vezseny, Tiszavárkony Község Önkormányzata	30 000	forráshiány	2026	2029	közép		x	x	x	x											Az átemelő gépészeti berendezései műszaki állapota miatt, az üzembiztonság érdekében szükséges az átemelő felújítása.	Zrínyi, Attila út sarok átemelő felújítása	Nincs változás
10.	Rendkívüli helyzetből adódó azonnali feladatok		Tiszajenő Község Önkormányzata	7 330	használati díj	2030	2039	hosszú						x	x	x	x	x	x	x	x	x	x	Az átemelő gépészeti berendezései műszaki állapota miatt, az üzembiztonság érdekében szükséges az átemelő felújítása.		Nincs változás
11.	Vákuumszelepek felújítása, cseréje	nem engedélyköteles	Tiszajenő Község Önkormányzata	6 000	forráshiány	2030	2039	hosszú						x	x	x	x	x	x	x	x	x	x	A vákuumszelepek elhasználódnak, felújításuk szükségszerű.	Vákuumszelepek felújítása, cseréje	Nincs változás
12.	Vákuum, és eldobószivattyúk felújítása, cseréje	nem engedélyköteles	Tiszajenő Község Önkormányzata	10 000	forráshiány	2030	2039	hosszú						x	x	x	x	x	x	x	x	x	x	A szennyvízszivattyúk folyamatosan elhasználódnak, felújításuk nem gazdaságos, cseréjük szükséges.	Vákuum, és eldobószivattyúk felújítása, cseréje	Nincs változás
13.	Átemelőszivattyúk felújítása, cseréje	nem engedélyköteles	Tiszajenő Község Önkormányzata	5 000	forráshiány	2030	2039	hosszú						x	x	x	x	x	x	x	x	x	x	A szennyvízszivattyúk fokozatosan elhasználódnak, felújításuk, pótlásuk szükséges.	Átemelőszivattyúk felújítása, cseréje	Nincs változás
14.	Vákuumgépház gépészeti berendezéseinek felújítása	nem engedélyköteles	Tiszajenő Község Önkormányzata	15 000	forráshiány	2030	2039	hosszú						x	x	x	x	x	x	x	x	x	x	A vákuumgépház gépészeti berendezései (vákuumszivattyúk, feladó szivattyúk) elhasználódnak, felújításuk indokolttá válik.	Vákuumgépház gépészeti berendezéseinek felújítása	Nincs változás

	Tervezett feladatok nettó költsége a teljes ütem tekintetében [eFt]	Rendelkezésre álló források számszerűsített értéke a teljes ütem tekintetében [eFt]
I. ütem	733	733
II. ütem	100 932	2 932
III. ütem	43 330	7 330

* a megfelelő szövegrészt aláhúzással kell jelölni
** a Hivatal által a működési engedélyben megállapított VKR-kód
*** amennyiben pénzügyi forrás az adott feladat elvégzésére nem áll rendelkezésre, ezt jelölni kell
"forráshiány" kifejezéssel
**** a megfelelő időtávot x-el kell jelölni

Használati díj: eFt
Tiszajenő. 733

Gördülő fejlesztési terv a 2025 - 2039 időszakra

BERUHÁZÁSOK ÖSSZEFOGLALÓ TÁBLÁZATA

A tervet benyújtó szervezet megnevezése:	ellátásért felelős / ellátásért felelősök képviselője / víziközmű-szolgáltató *
Víziközmű-szolgáltató megnevezése:	TISZAMENTI REGIONÁLIS VÍZMŰVEK ZRT.
Víziközmű-szolgáltatási ágazat megnevezése:	Szennyvíz
A Vksztv. 11.§ (4) bekezdés szerinti véleményező fél megnevezése:	TISZAMENTI REGIONÁLIS VÍZMŰVEK ZRT.
Víziközmű-rendszer kódja: **	22-29346-1-001-00-04

Fontossági sorrend	Beruházás megnevezése	Vízjogi létesítési/elvi engedély száma	Az érintett ellátásért felelős(ök) megnevezése	Tervezett nettó költség (eFt)	Forrás megnevezése***	Megvalósítás időtartama		Tervezett, időtáv	A beruházás ütemezése a tervezési időszak évei szerint****														Feladat szükségességének indoklása	Feladat műszaki leírása	Változás az előző GFT-hez viszonyítva
						Kezdés	Befejezés	(rövid/közép/hosszú)	1	2	3	4	5	6	7	8	9	10	11	12	13	14	15			
1.	Nincs tervezett feladat		Tiszajenő Község Önkormányzata	0		2025. január	2025. december	rövid	x																	Nincs változás
2.	Vákuumfigyelő rendszer kiépítése	nem engedélyköteles	Tiszajenő Község Önkormányzata	6 000	forráshiány	2026	2029	közép		x	x	x	x											Ellátásbiztonság növelése érdekében szükséges a vákuumfigyelő rendszer kiépítése.	Vákuumfigyelő rendszer kiépítése	Nincs változás
3.	Szennyvízmennyiségmérő beépítése gépészeti átalakítással	nem engedélyköteles	Tiszajenő Község Önkormányzata	3 500	forráshiány	2026	2029	közép		x	x	x	x											Szennyvízmennyiségmérő beépítése gépészeti átalakítással	Szennyvízmennyiségmérő beépítése gépészeti átalakítással	Nincs változás
4.	Zöld energia - Napelemes rendszer telepítése	nem engedélyköteles	Tiszajenő Község Önkormányzata	50 000	forráshiány	2026	2029	közép		x	x	x	x											Jelenleg kevés alternatív energiát termelünk és hasznosítunk.	Zöld energia - Napelemes rendszer telepítése	Nincs változás
5.	Kommunális ürítőhely csatornamosó és szippantó autók tartályainak mosásához, karbantartásához	engedélyköteles	Tiszajenő Község Önkormányzata	30 000	forráshiány	2026	2029	közép		x	x	x	x											Biztonságos és megfelelő üzemeltetés	Kommunális ürítőhely csatornamosó és szippantó autók tartályainak mosásához, karbantartásához	Nincs változás
6.	Távfelügyeleti rendszer kiépítés	nem engedélyköteles	Tiszajenő Község Önkormányzata	10 000	forráshiány	2026	2029	közép		x	x	x	x											Jelenleg nem rendelkezünk a területet átfogó online információt nyújtó rendszerrel. Az információk időkéséssel érkeznek be mely késleteti az mielőbbi beavatkozást.	Át kell gondolni, hogy milyen információs rendszert szeretnénk kiépíteni. A kiválasztott rendszerhez be kell szerezni és be kell építeni a különféle hardver eszközöket, ki kell építeni a kommunikációs eszközöket, ki kell építeni az emberi erőforrásokat	Nincs változás
7.	Nincs tervezett feladat		Tiszajenő Község Önkormányzata	0		2030	2039	hosszú						x	x	x	x	x	x	x	x	x	x			Nincs változás

	Tervezett feladatok nettó költsége a teljes ütem tekintetében [eFt]	Rendelkezésre álló források számszerűsített értéke a teljes ütem tekintetében [eFt]
I. ütem	0	0
II. ütem	99 500	0
III. ütem	0	0

* a megfelelő szövegrészt aláhúzással kell jelölni
** a Hivatal által a működési engedélyben megállapított VKR-kód
*** amennyiben pénzügyi forrás az adott feladat elvégzésére nem áll rendelkezésre, ezt jelölni kell "forráshiány" kifejezéssel
**** a megfelelő időtávot x-el kell jelölni

Tiszajenő Községi Önkormányzata Képviselő-testületének
45/2024. (IX.19.) Kt.sz. határozata
A Tiszajenői Közös Önkormányzati Hivatal 2024. évi költségvetésének módosítására

1. Tiszajenő Községi Önkormányzat képviselő-testülete a Tiszajenői Közös Önkormányzati Hivatal (továbbiakban: Közös Hivatal) 2024. évi költségvetésének módosításáról szóló előterjesztést a határozat **1-2. mellékletei** szerinti tartalommal jóváhagyja.

2. Képviselő-testület megbízza a polgármestert, hogy gondoskodjon a Közös Hivatal költségvetési előirányzata módosításainak Tiszajenő Községi Önkormányzat 2024. évi költségvetéséről szóló rendeletén történő átvezetéséről.

Határidő: folyamatos
Felelős: Virág József polgármester

Erről értesülnek:
1./ Képviselő-testület tagjai lakóhelyükön
2./ Virág József polgármester helyben
3./ Hegedűs István polgármester Tiszavárkony
4./ Szabó Ferenc polgármester Vezseny
5./ Gyapjasné Sepsi Erzsébet jegyző helyben

5./ Napirendi pont tárgyalása: Tiszajenő Községi Önkormányzat 2024. évi költségvetésének módosítása

/ Írásos anyag a jegyzőkönyvhöz csatolva/

Virág József polgármester felkéri a jelenlévőket, akinek a napirendi ponttal kapcsolatosan kérdése, hozzászólása van, tegye meg.

Terjéki Pálné képviselő: Az iskolai étkezés támogatása miért nő?

Barta Jánosné gazdálkodási előadó: Az ellátotti létszám és a költségek emelkedése miatt nő.

Virág József polgármester szavazást rendelt el és megállapította, hogy a képviselő-testület – rendeletalkotáskor jelenlévő képviselők száma 6 fő – 6 igen szavazattal , ellenszavazat és tartózkodás nélkül megalkotta a következő rendeletet:

Tiszajenő Községi Önkormányzat Képviselő-testületének 4/2024. (IX. 25.) önkormányzati rendelete

Tiszajenő Községi Önkormányzat 2024. évi költségvetéséről szóló rendelet módosításáról

Tiszajenő Községi Önkormányzat Képviselő-testülete az államháztartásról szóló 2011. évi CXCV. törvény 34 § (1) bekezdése alapján az 1/2024. (II.16.) számú rendelet módosítására a következőket rendeli el:

1. §

1. számú melléklet Tiszajenő Községi Önkormányzat 45/2024. (IX.19.) számú határozatához

Tiszajenői Közös Önkormányzti Hivatal 2024. évi bevételei és kiadásai

Forintban!

Száma	Előirányzat-csoport, kiemelt előirányzat megnevezése	2024. évi előirányzat		Ezen belül: ellátandó feladat					
				Kötelező feladat		Önként vállalt feladat		Államigazgatási feladat	
		Eredeti	Módosított	Eredeti	Módosí-tott	Eredeti	Módosí-tott	Eredeti	Módosított
1	2	3	4	5	6	7	8	9	10
	Bevételek								
1.	**Működési bevételek (1.1.+...+1.10.)**	51 000	51 000					51 000	51 000
1.1.	Készletértékesítés ellenértéke								
1.2.	Szolgáltatások ellenértéke								
1.3.	Közvetített szolgáltatások értéke								
1.4.	Tulajdonosi bevételek								
1.5.	Ellátási díjak								
1.6.	Kiszámlázott általános forgalmi adó								
1.7.	Általános forgalmi adó visszatérülése								
1.8.	Kamatbevételek								
1.9.	Egyéb pénzügyi műveletek bevételei	1 000	1 000					1 000	1 000
1.10.	Egyéb működési bevételek	50 000	50 000					50 000	50 000
2.	**Működési célú támogatások államháztartáson belülről (2.1.+...+2.3.)**		6 179 474						6 179 474
2.1.	Elvonások és befizetések bevételei								
2.2.	Visszatérítendő támogatások, kölcsönök visszatérülése ÁH-n belülről								
2.3.	Egyéb működési célú támogatások bevételei államháztartáson belülről		6 179 474						6 179 474
2.4.	- ebből: EU támogatás								
2.5.	*2.3.-ból: Önkormányzatok hozzájárulása (2023. évi elmaradás)*		2 108 894						2 108 894
2.6.	*2.3.-bólNemzeti választási iroda*		4 070 580						4 070 580
3.	**Közhatalmi bevételek**								
4.	**Felhalmozási célú támogatások államháztartáson belülről (4.1.+4.2.)**								
4.1.	Visszatérítendő támogatások, kölcsönök visszatérülése ÁH-n belülről								
4.2.	Egyéb felhalmozási célú támogatások bevételei államháztartáson								
4.3.	- ebből EU-s támogatás								
5.	**Felhalmozási bevételek (5.1.+...+5.3.)**								
5.1.	Immateriális javak értékesítése								
5.2.	Ingatlanok értékesítése								
5.3.	Egyéb tárgyi eszközök értékesítése								
6.	**Működési célú átvett pénzeszközök (Időközi választás-**								
7.	**Felhalmozási célú átvett pénzeszközök**								
8.	**Költségvetési bevételek összesen (1.+...+7.)**	51 000	6 230 474					51 000	6 230 474
9.	**Finanszírozási bevételek (9.1.+...+9.3.)**	127 100 657	124 991 763					127 100 657	124 991 763
9.1.	Költségvetési maradvány igénybevétele	3 213 572	3 213 572					3 213 572	3 213 572
9.2.	Vállalkozási maradvány igénybevétele								
9.3.	Irányító szervi (önkormányzati) támogatás (intézményfinanszírozás)	123 887 085	121 778 191					123 887 085	121 778 191
10.	**BEVÉTELEK ÖSSZESEN: (8.+9.)**	**127 151 657**	**131 222 237**					**127 151 657**	**131 222 237**

Száma	Előirányzat-csoport, kiemelt előirányzat megnevezése	2023. évi előirányzat		Ezen belül: ellátandó feladat					
				Kötelező feladat		Önként vállalt feladat		Államigazgatási feladat	
		Eredeti	Módosított	Eredeti	Módosí-tott	Eredeti	Módosí-tott	Eredeti	Módosított
1	2	3	4	5	6	7	8	9	10
	Kiadások								
1.	**Működési költségvetés kiadásai (1.1+...+1.5.)**	**127 151 657**	**131 222 237**					**127 151 657**	**131 222 237**
1.1.	Személyi juttatások	106 547 400	109 477 400					106 547 400	109 477 400
1.2.	Munkaadókat terhelő járulékok és szociális hozzájárulási adó	13 244 257	13 716 841					13 244 257	13 716 841
1.3.	Dologi kiadások	7 360 000	8 027 996					7 360 000	8 027 996
1.4.	Ellátottak pénzbeli juttatásai								
1.5.	Egyéb működési célú kiadások								
2.	**Felhalmozási költségvetés kiadásai (2.1.+...+2.3.)**								
2.1.	Beruházások								
2.2.	Felújítások								
2.3.	Egyéb fejlesztési célú kiadások								
2.4.	- ebből EU-s forrásból tám. megvalósuló programok, projektek kiadásai								
3.	**KIADÁSOK ÖSSZESEN: (1.+2.)**	**127 151 657**	**131 222 237**					**127 151 657**	**131 222 237**

Száma	Előirányzat-csoport, kiemelt előirányzat megnevezése	2024. évi előirányzat		Ezen belül					
				Tiszajenő székhely		Tiszavárkony Kirendeltség		Vezseny Kirendeltség	
		Eredeti	Módosított	Eredeti	Módosított	Eredeti	Módosított	Eredeti	Módosított
1	2	3	4	5	6	7	8	9	10
	Kiadások								
1.	**Működési költségvetés kiadásai (1.1+…+1.5.)**	**127 151 657**	**131 222 237**	**60 137 928**	**61 707 779**	**32 520 974**	**33 985 053**	**34 492 755**	**35 529 405**
1.1.	Személyi juttatások	**106 547 400**	**109 477 400**	47 958 900	49 267 900	28 305 500	29 394 500	30 283 000	30 815 000
1.2.	Munkaadókat terhelő járulékok és szociális hozzájárulási adó	**13 244 257**	**13 716 841**	5 969 028	6 185 343	3 555 474	3 722 733	3 719 755	3 808 765
1.3.	Dologi kiadások	**7 360 000**	**8 027 996**	6 210 000	6 254 536	660 000	867 820	490 000	905 640
1.4.	Ellátottak pénzbeli juttatásai								
1.5.	Egyéb működési célú kiadások	-	-						
2.	**Felhalmozási költségvetés kiadásai (2.1.+…+2.3.)**							-	-
2.1.	Beruházások								
2.2.	Felújítások								
2.3.	Egyéb fejlesztési célú kiadások								
2.4.	- ebből EU-s forrásból tám. megvalósuló programok, projektek								
3.	**KIADÁSOK ÖSSZESEN: (1.+2.)**	**127 151 657**	**131 222 237**	**60 137 928**	**61 707 779**	**32 520 974**	**33 985 053**	**34 492 755**	**35 529 405**

2. melléklet Tiszajenő Községi Önkormányzat 45/2024. (IX.19.) Kt. sz. határozatához

Tiszajenői Közös Önkormányzti Hivatal 2024. évi bevételei és kiadásai szervezeti egység bontásban

Forintban

Száma	Előirányzat-csoport, kiemelt előirányzat megnevezése	2024. évi előirányzat		Ezen belül					
				Tiszajenő székhely		Tiszavárkony Kirendeltség		Vezseny Kirendeltség	
		Eredeti	Módosított	Eredeti	Módosított	Eredeti	Módosított	Eredeti	Módosított
1	2	3	4	5	6	7	8	9	10
	Bevételek								
1.	**Működési bevételek (1.1.+...+1.10.)**	**51 000**	**51 000**	**51 000**	**51 000**			-	-
1.1.	Készletértékesítés ellenértéke	-							
1.2.	Szolgáltatások ellenértéke	-							
1.3.	Közvetített szolgáltatások értéke	-							
1.4.	Tulajdonosi bevételek	-							
1.5.	Ellátási díjak	-							
1.6.	Kiszámlázott általános forgalmi adó	-							
1.7.	Általános forgalmi adó visszatérülése	-							
1.8.	Kamatbevételek	-							
1.9.	Egyéb pénzügyi műveletek bevételei	**1 000**	**1 000**	1 000	1 000				
1.10.	Egyéb működési bevételek	**50 000**	**50 000**	50 000	50 000				
2.	**Működési célú támogatások államháztartáson belülről**	-	**6 179 474**	-	**1 527 192**	-	**1 695 592**	-	**2 956 690**
2.1.	Elvonások és befizetések bevételei	-							
2.2.	Visszatérítendő támogatások, kölcsönök visszatérülése ÁH-n belülről	-							
2.3.	Egyéb működési célú támogatások bevételei államháztartáson belülről	-	**6 179 474**	-	1 527 192	-	1 695 592	-	2 956 690
2.4.	2.3-ból : EU támogatás	-							
2.5.	*2.3.-ból: Önkormányzatok hozzájárulása (2023. évi elmaradás)*	-	*2 108 894*						*2 108 894*
2.6.	*2.3.-bólNemzeti választási iroda*		*4 070 580*		*1 527 192*		*1 695 592*		*847 796*
3.	**Közhatalmi bevételek**	-							
4.	**Felhalmozási célú támogatások államháztartáson belülről**	-						-	-
4.1.	Visszatérítendő támogatások, kölcsönök visszatérülése ÁH-n belülről	-							
4.2.	Egyéb felhalmozási célú támogatások bevételei ÁH-n belülről	-							
4.3.	- ebből EU-s támogatás	-							
5.	**Felhalmozási bevételek (5.1.+...+5.3.)**	-						-	-
5.1.	Immateriális javak értékesítése	-							
5.2.	Ingatlanok értékesítése	-							
5.3.	Egyéb tárgyi eszközök értékesítése	-							
6.	**Működési célú átvett pénzeszközök (Időközi választás)**		-						
7.	**Felhalmozási célú átvett pénzeszközök**	-							
8.	**Költségvetési bevételek összesen (1.+...+7.)**	**51 000**	**6 230 474**	51 000	1 578 192	-	1 695 592	-	2 956 690
9.	**Finanszírozási bevételek (9.1.+...+9.3.)**	**127 100 657**	**124 991 763**	**60 086 928**	**60 086 928**	**32 520 974**	**32 520 974**	**34 492 755**	**32 383 861**
9.1.	Költségvetési maradvány igénybevétele	**3 213 572**	**3 213 572**	1 432 027	1 432 027	3 890 439	3 890 439	- 2 108 894	- 2 108 894
9.2.	Vállalkozási maradvány igénybevétele								
9.3.	Irányító szervi támogatás (intézményfinanszírozás)	**123 887 085**	**121 778 191**	58 654 901	58 654 901	28 630 535	28 630 535	36 601 649	34 492 755
9.3.1.	*Önkormányzati hivatal működésének állami támogatása*	**86 060 382**	**86 060 382**	*39 587 776*	39 587 776	*23 236 303*	23 236 303	23 236 303	*23 236 303*
9.3.2	*Önkormányzaok működési hozzájárulása*	**37 826 703**	**35 717 809**	*19 067 125*	19 067 125	*5 394 232*	5 394 232	13 365 346	*11 256 452*
10.	**BEVÉTELEK ÖSSZESEN: (8.+9.)**	**127 151 657**	**131 222 237**	**60 137 928**	**61 665 120**	**32 520 974**	**34 216 566**	**34 492 755**	**35 340 551**

A Tiszajenő Községi Önkormányzat 2024. évi költségvetéséről szóló 1/202. (II.16.) önkormányzati rendelet 1. § (1) bekezdése helyébe a következő rendelkezés lép:
(1) A Képviselőt-testület az Önkormányzat 2024. évi költségvetését **244 546 738 Ft költségvetési bevétellel, 398 768 954 Ft költségvetési kiadással, 154 222 216 Ft költségvetési egyenleggel, melyből 89 691 040 Ft működési hiány, 64 531 176 Ft felhalmozási hiány , 158 874 899 Ft finanszírozási bevétellel 4 652 683 Ft finanszírozási kiadással,** a bevételi és kiadási főösszegét 403 421 637 Ft-ban állapítja meg.

2. §

A Tiszajenő Községi Önkormányzat 2024. évi költségvetéséről szóló 1/2024. (II. 16.) önkormányzati rendelet 3. § (1) bekezdése helyébe a következő rendelkezés lép:
(1) Az Önkormányzat és ellátandó feladatai költségvetését **393 977 591 Ft bevétellel 393 977 591 Ft kiadással** állapítja meg a **7. mellékletben** fogalt részletezés szerint.

3. §

(1) A Tiszajenő Községi Önkormányzat 2024. évi költségvetéséről szóló 1/2024. (II. 16.) önkormányzati rendelet 1. melléklete helyébe e rendelet 1. melléklet lép.
(2) A Tiszajenő Községi Önkormányzat 2024. évi költségvetéséről szóló 1/2024. (II. 16.) önkormányzati rendelet 2. melléklete helyébe e rendelet 2. melléklet lép.
(3) A Tiszajenő Községi Önkormányzat 2024. évi költségvetéséről szóló 1/2024. (II. 16.) önkormányzati rendelet 3. melléklete helyébe e rendelet 3. melléklet lép.
(4) A Tiszajenő Községi Önkormányzat 2024. évi költségvetéséről szóló 1/2024. (II. 16.) önkormányzati rendelet 4. melléklete helyébe e rendelet 4. melléklet lép.
(5) A Tiszajenő Községi Önkormányzat 2024. évi költségvetéséről szóló 1/2024. (II. 16.) önkormányzati rendelet 5. melléklete helyébe e rendelet 5. melléklet lép.
(6) A Tiszajenő Községi Önkormányzat 2024. évi költségvetéséről szóló 1/2024. (II. 16.) önkormányzati rendelet 6. melléklete helyébe e rendelet 6. melléklet lép.
(7) A Tiszajenő Községi Önkormányzat 2024. évi költségvetéséről szóló 1/2024. (II. 16.) önkormányzati rendelet 8. melléklete helyébe e rendelet 7. melléklet lép.
(8) A Tiszajenő Községi Önkormányzat 2024. évi költségvetéséről szóló 1/2024. (II. 16.) önkormányzati rendelet 9. melléklete helyébe e rendelet 8. melléklet lép.
(9) A Tiszajenő Községi Önkormányzat 2024. évi költségvetéséről szóló 1/2024. (II. 16.) önkormányzati rendelet 10. melléklete helyébe e rendelet 9. melléklet lép.

4. §

A rendeletben foglalt előirányzat változásokat a 2024. évi számviteli nyilvántartásokon át kell vezetni.

5. §

Ez a rendelet 2024. szeptember 27-én lép hatályba.

Tiszajenő, 2024. szeptember 19.

Virág József
polgármester

Gyapjasné Sepsi Erzsébet
jegyző

1. melléklet a 4/2024 (IX.25.) önkormányzati rendelethez

Tiszajenő Községi Önkormányzat 2024. évi költségvetésének összevont mérlege

B E V É T E L E K

1. oldal *Forintban!*

Sor-szám	Bevételi jogcím	2024. évi előirányzat	
		Eredeti	Módosított
A	B	C	D
1.	**Önkormányzat működési támogatásai (1.1.+…+.1.6.)**	**124 535 841**	**124 551 801**
1.1.	Helyi önkormányzatok működésének általános támogatása	115 753 414	115 753 414
1.2.	Önkormányzatok egyes köznevelési feladatainak támogatása		
1.3.	Önkormányzatok szociális és gyermekjóléti feladatainak támogatása	5 133 000	5 133 000
1.4.	Települési önkormányzataok gyermekétkeztetési támogatása	168 378	184 338
1.5.	Önkormányzatok kulturális feladatainak támogatása	3 481 049	3 481 049
1.6.	Működési célú költségvetési támogatások és kiegészítő támogatások		
1.7.	Elszámolásból származó bevételek		
2.	**Működési célú támogatások államháztartáson belülről (2.1.+…+.2.5.)**	**19 469 578**	**25 649 052**
2.1.	Elvonások és befizetések bevételei		
2.2.	Működési célú garancia- és kezességvállalásból megtérülések		
2.3.	Működési célú visszatérítendő támogatások, kölcsönök visszatérülése		
2.4.	Működési célú visszatérítendő támogatások, kölcsönök igénybevétele		
2.5.	Egyéb működési célú támogatások bevételei államháztartáson belülről	19 469 578	25 649 052
2.6.	EU-s támogatás		
3.	**Felhalmozási célú támogatások államháztartáson belülről (3.1.+…+3.5.)**		**25 339 885**
3.1.	Felhalmozási célú önkormányzati támogatások		
3.2.	Felhalmozási célú garancia- és kezességvállalásból megtérülések		
3.3.	Felhalmozási célú visszatérítendő támogatások, kölcsönök visszatérülése		
3.4.	Felhalmozási célú visszatérítendő támogatások, kölcsönök igénybevétele		
3.5.	Egyéb felhalmozási célú támogatások bevételei		25 339 885
4.	**Közhatalmi bevételek (4.1.+4.2.+4.3.+4.4.)**	**49 700 000**	**54 500 000**
4.1.	Helyi adók (4.1.1.+...+4.1.3.)	48 200 000	53 000 000
4.1.1.	Vagyoni típusú adók	8 200 000	9 000 000
4.1.2.	Termékek és szolgáltatások adói		
4.1.3.	Értékesítési és forgalmi adók (iparűzési adó)	40 000 000	44 000 000
4.2	Egyéb áruhasználati és szolgáltatási adók		
4.3	Egyéb közhatalmi bevételek	1 500 000	1 500 000
5.	**Működési bevételek (5.1.+…+ 5.11.)**	**9 206 000**	**11 956 000**
5.1.	Készletértékesítés ellenértéke		
5.2.	Szolgáltatások ellenértéke	3 000 000	3 000 000
5.3.	Közvetített szolgáltatások értéke	150 000	900 000
5.4.	Tulajdonosi bevételek	3 500 000	3 500 000
5.5.	Ellátási díjak		
5.6.	Kiszámlázott általános forgalmi adó	1 500 000	1 500 000
5.7.	Általános forgalmi adó visszatérítése		
5.8.	Kamatbevételek	5 000	5 000
5.9.	Egyéb pénzügyi műveletek bevételei	1 000	1 000
5.10.	Biztosító által fizetett kártérítés		
5.11.	Egyéb működési bevételek	1 050 000	3 050 000
6.	**Felhalmozási bevételek (6.1.+…+6.5.)**	**1 000 000**	**1 000 000**
6.1.	Immateriális javak értékesítése		
6.2.	Ingatlanok értékesítése (részletfizetés)	1 000 000	1 000 000
6.3.	Egyéb tárgyi eszközök értékesítése		
6.4.	Részesedések értékesítése		
6.5.	Részesedések megszűnéséhez kapcsolódó bevételek		
7.	**Működési célú átvett pénzeszközök (7.1. + … + 7.3.)**		**50 000**
7.1.	Működési célú garancia- és kezességvállalásból megtérülések AH-n kívülről		
7.2.	Működési célú visszatérítendő támogatások, kölcsönök visszatér. ÁH-n kívülről		
7.3.	Egyéb működési célú átvett pénzeszköz		50 000
7.4.	7.3.-ból EU-s támogatás (közvetlen)		
8.	**Felhalmozási célú átvett pénzeszközök (8.1.+8.2.+8.3.)**	**1 000 000**	**1 500 000**
8.1.	Felhalm. célú garancia- és kezességvállalásból megtérülések AH-n kívülről		
8.2.	Felhalm. célú visszatérítendő támogatások, kölcsönök visszatér. ÁH-n kívülről	1 000 000	1 500 000
8.3.	Egyéb felhalmozási célú átvett pénzeszköz		
8.4.	8.3.-ból EU-s támogatás (közvetlen)		

9.	**KÖLTSÉGVETÉSI BEVÉTELEK ÖSSZESEN: (1+...+8)**	**204 911 419**	**244 546 738**
10.	**Hitel-, kölcsönfelvétel államháztartáson kívülről (10.1.+10.3.)**		
10.1.	Hosszú lejáratú hitelek, kölcsönök felvétele		
10.2.	Likviditási célú hitelek, kölcsönök felvétele pénzügyi vállalkozástól		
10.3.	Rövid lejáratú hitelek, kölcsönök felvétele		
11.	**Belföldi értékpapírok bevételei (11.1. +...+ 11.4.)**		
11.1.	Forgatási célú belföldi értékpapírok beváltása, értékesítése		
11.2.	Éven belüli lejáratú belföldi értékpapírok kibocsátása		
11.3.	Befektetési célú belföldi értékpapírok beváltása, értékesítése		
11.4.	Éven túli lejáratú belföldi értékpapírok kibocsátása		
12.	**Maradvány igénybevétele (12.1. + 12.2.)**	**158 874 899**	**158 874 899**
12.1.	Előző év költségvetési maradványának igénybevétele	158 874 899	158 874 899
12.2.	Előző év vállalkozási maradványának igénybevétele		
13.	**Belföldi finanszírozás bevételei (13.1. + ... + 13.3.)**		
13.1.	Államháztartáson belüli megelőlegezések		
13.2.	Államháztartáson belüli megelőlegezések törlesztése		
13.3.	Lekötött betétek megszüntetése		
14.	**Külföldi finanszírozás bevételei (14.1.+...14.4.)**		
14.1.	Forgatási célú külföldi értékpapírok beváltása, értékesítése		
14.2.	Befektetési célú külföldi értékpapírok beváltása, értékesítése		
14.3.	Külföldi értékpapírok kibocsátása		
14.4.	Külföldi hitelek, kölcsönök felvétele		
15.	**Váltóbevételek**		
16.	**Adóssághoz nem kapcsolódó származékos ügyletek bevételei**		
17.	**FINANSZÍROZÁSI BEVÉTELEK ÖSSZESEN: (10. + ... +16.)**	**158 874 899**	**158 874 899**
18.	**KÖLTSÉGVETÉSI ÉS FINANSZÍROZÁSI BEVÉTELEK ÖSSZESEN: (9+17)**	**363 786 318**	**403 421 637**

KIADÁSOK

Forintban!

Sor-szám	Bevételi jogcím	2024. évi előirányzat	
		Eredeti	Módosított
A	B	C	D
1.	**Működési költségvetés kiadásai** (1.1+...+1.5.+1.18.)	**266 762 574**	**306 397 893**
1.1.	Személyi juttatások	138 281 836	142 177 400
1.2.	Munkaadókat terhelő járulékok és szociális hozzájárulási adó	15 812 861	16 516 841
1.3.	Dologi kiadások	90 060 447	122 896 222
1.4.	Ellátottak pénzbeli juttatásai	6 433 000	6 433 000
1.5	Egyéb működési célú kiadások	16 174 430	18 374 430
1.6.	- az 1.5-ből: - Előző évi elszámolásból származó befizetések		
1.7.	- Törvényi előíráson alapuló befizetések	2 657 590	2 657 590
1.8.	- Elvonások és befizetések		
1.9.	- Garancia- és kezességvállalásból kifizetés ÁH-n belülre		
1.10.	-Visszatérítendő támogatások, kölcsönök nyújtása ÁH-n belülre		
1.11.	- Visszatérítendő támogatások, kölcsönök törlesztése ÁH-n belülre		
1.12.	- Egyéb működési célú támogatások ÁH-n belülre	5 416 840	5 416 840
1.13.	- Garancia és kezességvállalásból kifizetés ÁH-n kívülre		
1.14.	- Visszatérítendő támogatások, kölcsönök nyújtása ÁH-n kívülre		
1.15.	- Árkiegészítések, ártámogatások		
1.16.	- Kamattámogatások		
1.17.	- Egyéb működési célú támogatások államháztartáson kívülre	8 100 000	10 300 000
1.18.	Tartalékok		
1.19.	- az 1.18-ból: - Általános tartalék		
1.20.	- Céltartalék		
2.	**Felhalmozási költségvetés kiadásai** (2.1.+2.3.+2.5.)	**92 371 061**	**92 371 061**
2.1.	Beruházások	23 343 000	23 343 000
2.2.	2.1.-ből EU-s forrásból megvalósuló beruházás		
2.3.	Felújítások	68 528 061	68 528 061
2.4.	2.3.-ból EU-s forrásból megvalósuló felújítás		
2.5.	Egyéb felhalmozási kiadások	500 000	500 000
2.6.	2.5.-ből - Garancia- és kezességvállalásból kifizetés ÁH-n belülre		
2.7.	- Visszatérítendő támogatások, kölcsönök nyújtása ÁH-n belülre		
2.8.	- Visszatérítendő támogatások, kölcsönök törlesztése ÁH-n belülre		
2.9.	- Egyéb felhalmozási célú támogatások ÁH-n belülre		
2.10.	- Garancia- és kezességvállalásból kifizetés ÁH-n kívülre		
2.11.	- Visszatérítendő támogatások, kölcsönök nyújtása ÁH-n kívülre		
2.12.	- Lakástámogatás	500 000	500 000
2.13.	- Egyéb felhalmozási célú támogatások államháztartáson kívülre		
3.	**KÖLTSÉGVETÉSI KIADÁSOK ÖSSZESEN (1+2)**	**359 133 635**	**398 768 954**
4.	**Hitel-, kölcsöntörlesztés államháztartáson kívülre (4.1. + ... + 4.3.)**		
4.1.	Hosszú lejáratú hitelek, kölcsönök törlesztése pénzügyi vállalkozásnak		
4.2.	Likviditási célú hitelek, kölcsönök törlesztése pénzügyi vállalkozásnak		
4.3.	Rövid lejáratú hitelek, kölcsönök törlesztése pénzügyi vállalkozásnak		
5.	**Belföldi értékpapírok kiadásai (5.1. + ... + 5.6.)**		
5.1.	Forgatási célú belföldi értékpapírok vásárlása		
5.2.	Befektetési célú belföldi értékpapírok vásárlása		
5.3.	Kincstárjegyek beváltása		
5.4.	Éven belüli lejáratú belföldi értékpapírok beváltása		
5.5.	Belföldi kötvények beváltása		
5.6.	Éven túli lejáratú belföldi értékpapírok beváltása		
6.	**Belföldi finanszírozás kiadásai (6.1. + ... + 6.4.)**	**4 652 683**	**4 652 683**
6.1.	Államháztartáson belüli megelőlegezések folyósítása		
6.2.	Államháztartáson belüli megelőlegezések visszafizetése	4 652 683	4 652 683
6.3.	Pénzeszközök lekötött betétként elhelyezése		
6.4.	Pénzügyi lízing kiadásai		
7.	**Külföldi finanszírozás kiadásai (7.1. + ... + 7.5.)**		
7.1.	Forgatási célú külföldi értékpapírok vásárlása		
7.2.	Befektetési célú külföldi értékpapírok vásárlása		
7.3.	Külföldi értékpapírok beváltása		
7.4.	Hitelek, kölcsönök törlesztése külföldi kormányoknak nemz. Szervezeteknek		

7.5.	Hitelek, kölcsönök törlesztése külföldi pénzintézeteknek		
8.	**Adóssághoz nem kapcsolódó származékos ügyletek**		
9.	**Váltókiadások**		
10.	**FINANSZÍROZÁSI KIADÁSOK ÖSSZESEN: (4.+...+9.)**	**4 652 683**	**4 652 683**
11.	**KIADÁSOK ÖSSZESEN: (3.+10.)**	**363 786 318**	**403 421 637**

KÖLTSÉGVETÉSI, FINANSZÍROZÁSI BEVÉTELEK ÉS KIADÁSOK EGYENLEGE

3. oldal *Forintban!*

1	**Költségvetési hiány, többlet (költségvetési bevételek 9. sor - költségvetési kiadások 3. sor) (+/-)**	**-154 222 216**	**-154 222 216**
2.	**Finanszírozási bevételek, kiadások egyenlege (finanszírozási bevételek 17. sor - finanszírozási kiadások 10. sor) (+/-)**	**154 222 216**	**154 222 216**

2. melléklet a 4/2024 (IX.25.) önkormányzati rendelethez

Tiszajenő Községi Önkormányzat 2024. évi költségvetésének összevont mérlege az ellátandó feladat jellege szerint

B E V É T E L E K

1. sz. táblázat *Forintban!*

Sor-szám	Bevételi jogcím	2024. évi előirányzat		Ezen belül					
				Kötelező feladat		Önként vállalt feladat		Államigazgatási feladat	
		Eredeti	Módosított	Eredeti	Módosított	Eredeti	Módosított	Eredeti	Módosított
A	B	C	D	E	F	G	H	I	J
1.	**Önkormányzat működési támogatásai (1.1.+...+.1.6.)**	**124 535 841**	**124 551 801**	**38 475 459**	**38 491 419**	**-**		**86 060 382**	**86 060 382**
1.1.	Helyi önkormányzatok működésének általános támogatása	**115 753 414**	**115 753 414**	29 693 032	29 693 032			86 060 382	86 060 382
1.2.	Önkormányzatok egyes köznevelési feladatainak támogatása	-	-	-	-				
1.3.	Önkormányzatok szociális és gyermekjóléti feladatainak támogatása	**5 133 000**	**5 133 000**	5 133 000	5 133 000				
1.4.	Települési önkormányzataok gyermekétkeztetési támogatása	**168 378**	**184 338**	168 378	184 338				
1.5.	Önkormányzatok kulturális feladatainak támogatása	**3 481 049**	**3 481 049**	3 481 049	3 481 049				
1.6.	Működési célú kvi támogatások és kiegészítő támogatások	-	-	-	-				
1.7.	Elszámolásból származó bevételek	-	-	-	-				
2.	**Működési célú támogatások államháztartáson belülről (2.1.+...+.2.5.)**	**19 469 578**	**25 649 052**	**19 469 578**	**19 469 578**	**-**		**-**	**6 179 474**
2.1.	Elvonások és befizetések bevételei	-							
2.2.	Működési célú garancia- és kezességvállalásból megtérülések	-							
2.3.	Működési célú visszatérítendő támogatások, kölcsönök visszatérülése	-							
2.4.	Működési célú visszatérítendő támogatások, kölcsönök igénybevétele	-							
2.5.	Egyéb működési célú támogatások bevételei	**19 469 578**	**25 649 052**	19 469 578	19 469 578			-	6 179 474
2.6.	2.5-ből: EU-s támogatás								
3.	**Felhalmozási célú támogatások államháztartáson belülről (3.1.+...+3.5.)**		**25 339 885**	**-**	**25 339 885**			**-**	**-**
3.1.	Felhalmozási célú önkormányzati támogatások		-						
3.2.	Felhalmozási célú garancia- és kezességvállalásból megtérülések								
3.3.	Felhalmozási célú visszatérítendő támogatások, kölcsönök visszatérülése								
3.4.	Felhalmozási célú visszatérítendő támogatások, kölcsönök igénybevétele								
3.5.	Egyéb felhalmozási célú támogatások bevételei		**25 339 885**		25 339 885				
3.6.	3.5.-ből EU-s támogatás								
4.	**Közhatalmi bevételek (4.1.+4.2.+4.3.+4.4.)**	**49 700 000**	**54 500 000**	**49 700 000**	**54 500 000**	**-**	**-**	**-**	**-**
4.1.	Helyi adók (4.1.1.+...+4.1.3.)	**48 200 000**	**53 000 000**	48 200 000	53 000 000				
4.1.1.	- Vagyoni típusú adók	**8 200 000**	**9 000 000**	8 200 000	9 000 000				
4.1.2.	- Termékek és szolgáltatások adói	-	-						
4.1.3.	- Értékesítési és forgalmi adók (iparűzési adó)	**40 000 000**	**44 000 000**	40 000 000	44 000 000				
4.2.	Gépjárműadó	-	-						

4.3.	Egyéb áruhasználati és szolgáltatási adók	-	-						
4.4.	Egyéb közhatalmi bevételek	1 500 000	1 500 000	1 500 000	1 500 000				
5.	**Működési bevételek (5.1.+...+ 5.11.)**	**9 206 000**	**11 956 000**	**9 155 000**	**11 905 000**	-		**51 000**	**51 000**
5.1.	Készletértékesítés ellenértéke	-	-	-	-			-	-
5.2.	Szolgáltatások ellenértéke	3 000 000	3 000 000	3 000 000	3 000 000			-	-
5.3.	Közvetített szolgáltatások értéke	150 000	900 000	150 000	900 000			-	-
5.4.	Tulajdonosi bevételek	3 500 000	3 500 000	3 500 000	3 500 000			-	-
5.5.	Ellátási díjak	-	-	-	-			-	-
5.6.	Kiszámlázott általános forgalmi adó	1 500 000	1 500 000	1 500 000	1 500 000			-	-
5.7.	Általános forgalmi adó visszatérítése	-	-	-	-			-	-
5.8.	Kamatbevételek	5 000	5 000	5 000	5 000			-	-
5.9.	Egyéb pénzügyi műveletek bevételei	1 000	1 000	-	-			1000	1000
5.10.	Biztosító által fizetett kártérítés								
5.11.	Egyéb működési bevételek	1 050 000	3 050 000	1 000 000	3 000 000			50 000	50 000
6.	**Felhalmozási bevételek (6.1.+...+6.5.)**	**1 000 000**	**1 000 000**	**1 000 000**	**1 000 000**			-	-
6.1.	Immateriális javak értékesítése	-		-	-				
6.2.	Ingatlanok értékesítése	1 000 000	1 000 000	1 000 000	1 000 000				
6.3.	Egyéb tárgyi eszközök értékesítése	-	-	-	-				
6.4.	Részesedések értékesítése	-		-	-				
6.5.	Részesedések megszűnéséhez kapcsolódó bevételek	-		-	-				
7.	**Működési célú átvett pénzeszközök (7.1. + ... + 7.3.)**	-	**50 000**	-	**50 000**			-	-
7.1.	Működési célú garancia- és kezességvállalásból megtérülések ÁH-n kívülről	-	-						
7.2.	Működési célú visszatérítendő támogatások, kölcsönök visszatér. ÁH-n kívülről	-	-						
7.3.	Egyéb működési célú átvett pénzeszköz	-	50 000		50 000				
7.4.	7.3.-ból EU-s támogatás (közvetlen)	-	-						
8.	**Felhalmozási célú átvett pénzeszközök (8.1.+8.2.+8.3.)**	**1 000 000**	**1 500 000**	**1 000 000**	**1 500 000**			-	-
8.1.	Felhalm. célú garancia- és kezességvállalásból megtérülések ÁH-n kívülről	-							
8.2.	Felhalm. célú visszatérítendő támogatások, kölcsönök visszatér. ÁH-n kívülről	1 000 000	1 500 000	1 000 000	1 500 000				
8.3.	Egyéb felhalmozási célú átvett pénzeszköz	-							
8.4.	8.3.-ból EU-s támogatás (közvetlen)	-							
9.	**KÖLTSÉGVETÉSI BEVÉTELEK ÖSSZESEN: (1+...+8)**	**204 911 419**	**244 546 738**	**118 800 037**	**152 255 882**			**86 111 382**	**92 290 856**
10.	**Hitel-, kölcsönfelvétel államháztartáson kívülről (10.1.+10.3.)**	-						-	-
10.1.	Hosszú lejáratú hitelek, kölcsönök felvétele	-							
10.2.	Likviditási célú hitelek, kölcsönök felvétele pénzügyi vállalkozástól	-							
10.3.	Rövid lejáratú hitelek, kölcsönök felvétele	-							
11.	**Belföldi értékpapírok bevételei (11.1. +...+ 11.4.)**	-						-	-
11.1.	Forgatási célú belföldi értékpapírok beváltása, értékesítése	-							
11.2.	Forgatási célú belföldi értékpapírok kibocsátása	-							

11.3.	Befektetési célú belföldi értékpapírok beváltása, értékesítése	-							
11.4.	Befektetési célú belföldi értékpapírok kibocsátása	-							
12.	**Maradvány igénybevétele (12.1. + 12.2.)**	**158 874 899**	**158 874 899**	**155 661 327**	**155 661 327**	**-**		**3 213 572**	**3 213 572**
12.1.	Előző év költségvetési maradványának igénybevétele	158 874 899	158 874 899	155 661 327	155 661 327			3 213 572	3 213 572
12.2.	Előző év vállalkozási maradványának igénybevétele	-							
13.	**Belföldi finanszírozás bevételei (13.1. + ... + 13.3.)**	-						-	-
13.1.	Államháztartáson belüli megelőlegezések	-							
13.2.	Államháztartáson belüli megelőlegezések törlesztése	-							
13.3.	Betétek megszüntetése	-							
14.	**Külföldi finanszírozás bevételei (14.1.+...14.4.)**	-						-	-
14.1.	Forgatási célú külföldi értékpapírok beváltása, értékesítése	-							
14.2.	Befektetési célú külföldi értékpapírok beváltása, értékesítése	-							
14.3.	Külföldi értékpapírok kibocsátása	-							
14.4.	Külföldi hitelek, kölcsönök felvétele	-							
15.	**Váltóbevételek**	-							
16.	**Adóssághoz nem kapcsolódó származékos ügyletek bevételei**	-							
17.	**FINANSZÍROZÁSI BEVÉTELEK ÖSSZESEN: (10. + ... +16.)**	**158 874 899**	**158 874 899**	**155 661 327**	**155 661 327**			**3 213 572**	**3 213 572**
18.	**KÖLTSÉGVETÉSI ÉS FINANSZÍROZÁSI BEVÉTELEK ÖSSZESEN: (9+17)**	**363 786 318**	**403 421 637**	**274 461 364**	**307 917 209**			**89 324 954**	**95 504 428**

K I A D Á S O K

Forintban!

Sor-szám	Kiadási jogcím	2023. évi előirányzat		Ezen belül					
				Kötelező feladat		Önként vállalt feladat		Államigazgatási feladat	
		Eredeti	Módosított	Eredeti	Módosított	Eredeti	Módosított	Eredeti	Módosított
A	B	C	D	E	F	G	H	I	J
1.	**Működési költségvetés kiadásai** (1.1+...+1.5.+1.18.)	**266 762 574**	**306 397 893**	**139 610 917**	**175 175 656**	-	-	**127 151 657**	**131 222 237**
1.1.	Személyi juttatások	**138 281 836**	**142 177 400**	31 734 436	32 700 000			106 547 400	109 477 400
1.2.	Munkaadókat terhelő járulékok és szociális hozzájárulási adó	**15 812 861**	**16 516 841**	2 568 604	2 800 000			13 244 257	13 716 841
1.3.	Dologi kiadások	**90 060 447**	**122 896 222**	82 700 447	114 868 226			7 360 000	8 027 996
1.4.	Ellátottak pénzbeli juttatásai	**6 433 000**	**6 433 000**	6 433 000	6 433 000				
1.5	Egyéb működési célú kiadások	**16 174 430**	**18 374 430**	16 174 430	18 374 430			-	-
1.6.	- az 1.5-ből: - Előző évi elszámolásból származó befizetések	-	-	-	-				
1.7.	- Törvényi előíráson alapuló befizetések	**2 657 590**	**2 657 590**	2 657 590	2 657 590				
1.8.	- Elvonások és befizetések	-	-	-	-				
1.9.	- Garancia- és kezességvállalásból kifizetés ÁH-n belülre	-	-	-	-				
1.10.	-Visszatérítendő támogatások, kölcsönök nyújtása ÁH-n belülre	-	-	-	-				
1.11.	- Visszatérítendő támogatások, kölcsönök törlesztése ÁH-n belülre	-	-	-	-				
1.12.	- Egyéb működési célú támogatások ÁH-n belülre	**5 416 840**	**5 416 840**	5 416 840	5 416 840			-	-
1.13.	- Garancia és kezességvállalásból kifizetés ÁH-n kívülre	-	-	-	-				
1.14.	- Visszatérítendő támogatások, kölcsönök nyújtása ÁH-n kívülre	-	-	-	-				
1.15.	- Árkiegészítések, ártámogatások	-	-	-	-				
1.16.	- Kamattámogatások	-	-	-	-				
1.17.	- Egyéb működési célú támogatások államháztartáson kívülre	**8 100 000**	**10 300 000**	8 100 000	10 300 000				
1.18.	Tartalékok	-	-		-				
1.19.	- az 1.18-ból: - Általános tartalék	-	-		-				
1.20.	- Céltartalék	-	-		-				
2.	**Felhalmozási költségvetés kiadásai** (2.1.+2.3.+2.5.)	**92 371 061**	**92 371 061**	**92 371 061**	**92 371 061**	-		-	-
2.1.	Beruházások	**23 343 000**	**23 343 000**	23 343 000	23 343 000				
2.2.	2.1.-ből EU-s forrásból megvalósuló beruházás	-	-		-				
2.3.	Felújítások	**68 528 061**	**68 528 061**	68 528 061	68 528 061				
2.4.	2.3.-ból EU-s forrásból megvalósuló felújítás	-	-						
2.5.	Egyéb felhalmozási kiadások	**500 000**	**500 000**	500 000	500 000				
2.6.	2.5.-ből - Garancia- és kezességvállalásból kifizetés ÁH-n belülre	-	-						
2.7.	- Visszatérítendő támogatások, kölcsönök nyújtása ÁH-n belülre	-	-						
2.8.	- Visszatérítendő támogatások, kölcsönök törlesztése ÁH-n belülre	-	-						
2.9.	- Egyéb felhalmozási célú támogatások ÁH-n belülre	-	-						
2.10.	- Garancia- és kezességvállalásból kifizetés ÁH-n kívülre	-	-						
2.11.	- Visszatérítendő támogatások, kölcsönök nyújtása ÁH-n kívülre	-	-						
2.12.	- Lakástámogatás	**500 000**	**500 000**	500 000	500 000				

2.13.	- Egyéb felhalmozási célú támogatások államháztartáson kívülre	-	-						
3.	**KÖLTSÉGVETÉSI KIADÁSOK ÖSSZESEN (1+2)**	359 133 635	398 768 954	231 981 978	267 546 717	-	-	127 151 657	131 222 237
4.	**Hitel-, kölcsöntörlesztés államháztartáson kívülre (4.1. + ... + 4.3.)**	-						-	-
4.1.	Hosszú lejáratú hitelek, kölcsönök törlesztése pénzügyi vállalkozásnak	-							
4.2.	Likviditási célú hitelek, kölcsönök törlesztése pénzügyi vállalkozásnak	-							
4.3.	Rövid lejáratú hitelek, kölcsönök törlesztése pénzügyi vállalkozásnak	-							
5.	**Belföldi értékpapírok kiadásai (5.1. + ... + 5.6.)**	-						-	-
5.1.	Forgatási célú belföldi értékpapírok vásárlása	-							
5.2.	Befektetési célú belföldi értékpapírok vásárlása	-							
5.3.	Kincstárjegyek beváltása	-							
5.4.	Éven belüli lejáratú belföldi értékpapírok beváltása	-							
5.5.	Belföldi kötvények beváltása	-							
5.6.	Éven túli lejáratú belföldi értékpapírok beváltása	-							
6.	**Belföldi finanszírozás kiadásai (6.1. + ... + 6.4.)**	4 652 683	4 652 683	4 652 683	4 652 683			-	-
6.1.	Államháztartáson belüli megelőlegezések folyósítása	-							
6.2.	Államháztartáson belüli megelőlegezések visszafizetése	4 652 683	4 652 683	4 652 683	4 652 683				
6.3.	Pénzeszközök lekötött betétként elhelyezése	-							
6.4.	Pénzügyi lízing kiadásai	-							
7.	**Külföldi finanszírozás kiadásai (7.1. + ... + 7.5.)**	-						-	-
7.1.	Forgatási célú külföldi értékpapírok vásárlása	-							
7.2.	Befektetési célú külföldi értékpapírok vásárlása	-							
7.3.	Külföldi értékpapírok beváltása	-							
7.4.	Hitelek, kölcsönök törlesztése külföldi kormányoknak nemz. Szervezeteknek	-							
7.5.	Hitelek, kölcsönök törlesztése külföldi pénzintézeteknek	-							
8.	**Adóssághoz nem kapcsolódó származékos ügyletek**	-							
9.	**Váltókiadások**	-							
10.	**FINANSZÍROZÁSI KIADÁSOK ÖSSZESEN: (4.+...+9.)**	4 652 683	4 652 683	4 652 683	4 652 683	-	-	-	-
11.	**KIADÁSOK ÖSSZESEN: (3.+10.)**	363 786 318	403 421 637	236 634 661	272 199 400	-	-	127 151 657	131 222 237

KÖLTSÉGVETÉSI, FINANSZÍROZÁSI BEVÉTELEK ÉS KIADÁSOK EGYENLEGE

3. soldal

Forintban!

1	**Költségvetési hiány, többlet (költségvetési bevételek 9. sor - költségvetési kiadások 3. sor) (+/-)**	- 154 222 216	- 154 222 216	- 113 181 941	- 115 290 835	-	-	- 41 040 275	- 38 931 381
2.	**Finanszírozási bevételek, kiadások egyenlege (finanszírozási bevételek 17. sor - finanszírozási kiadások 10. sor) (+/-)**	154 222 216	154 222 216	151 008 644	151 008 644	-	-	3 213 572	3 213 572

- -

3. melléklet a 4/2024 (IX.25.) önkormányzati rendelethez

I. Működési célú bevételek és kiadások mérlege

Forintban!

Sor-szám	Bevételek			Kiadások		
	Megnevezés	2024. évi előirányzat		Megnevezés	2024. évi előirányzat	
		Eredeti	Módosított		Módosított	Módosított
A	B	C	D	E	G	G
1.	Önkormányzatok működési támogatásai	124 535 841	124 551 801	Személyi juttatások	138 281 836	142 177 400
2.	Működési célú támogatások államháztartáson belülről	19 469 578	25 649 052	Munkaadókat terhelő járulékok és szociális hozzájárulási adó	15 812 861	16 516 841
3.	2.-ból EU-s támogatás			Dologi kiadások	90 060 447	122 896 222
4.	Közhatalmi bevételek	49 700 000	54 500 000	Ellátottak pénzbeli juttatásai	6 433 000	6 433 000
5.	Működési bevételek	9 206 000	11 956 000	Egyéb működési célú kiadások	16 174 430	18 374 430
6.	Működési célú átvett pénzeszközök		50 000	Tartalékok		
7.	6.-ból EU-s támogatás (közvetlen)					
8.						
9.						
10.						
11.						
12.						
13.	**Költségvetési bevételek összesen (1.+2.+4.+5.+6.+8.+...+12.)**	**202 911 419**	**216 706 853**	**Költségvetési kiadások összesen (1.+...+12.)**	**266 762 574**	**306 397 893**
14.	Hiány belső finanszírozásának bevételei (15.+...+18.)	*68 503 838*	*94 343 723*	Értékpapír vásárlása, visszavásárlása		
15.	Költségvetési maradvány igénybevétele	68 503 838	94 343 723	Likviditási célú hitelek törlesztése		
16.	Vállalkozási maradvány igénybevétele			Rövid lejáratú hitelek törlesztése		
17.	Betét visszavonásából származó bevétel			Hosszú lejáratú hitelek törlesztése		
18.	Egyéb belső finanszírozási bevételek			Kölcsön törlesztése		
19.	Hiány külső finanszírozásának bevételei (20.+...+21.)			Forgatási célú belföldi, külföldi értékpapírok vásárlása		
20.	Likviditási célú hitelek, kölcsönök felvétele			Pénzeszközök lekötött betétként elhelyezése		
21.	Értékpapírok bevételei			Adóssághoz nem kapcsolódó származékos ügyletek		
22.	Váltóbevételek			Váltókiadások		
23.	Adóssághoz nem kapcsolódó származékos ügyletek bevételei			Államháztartáson belüli megelőlegezések visszafizetése	4 652 683	4 652 683
24.	**Működési célú finanszírozási bevételek összesen (14.+19.+22.+23.)**	**68 503 838**	**94 343 723**	**Működési célú finanszírozási kiadások összesen (14.+...+23.)**	**4 652 683**	**4 652 683**
25.	**BEVÉTEL ÖSSZESEN (13.+24.)**	**271 415 257**	**311 050 576**	**KIADÁSOK ÖSSZESEN (13.+24.)**	**271 415 257**	**311 050 576**
26.	**Költségvetési hiány:**	**103 486 474**		**Költségvetési többlet:**	**-**	**-**
27.	**Tárgyévi hiány:**	**39 635 319**		**Tárgyévi többlet:**	**-**	**-**

II. Felhalmozási célú bevételek és kiadások mérlege

Forintban! *Forintban!*

Sor-szám	Bevételek			Kiadások		
	Megnevezés	2024. évi előirányzat		Megnevezés	2024. évi előirányzat	
		Módosított	Módosított		Módosított	Módosított
A	B	D	D	E	G	G
1.	Felhalmozási célú támogatások államháztartáson belülről		25 339 885	Beruházások	23 343 000	23 343 000
2.	1-ből EU-s támogatás			1.-ből EU-s forrásból megvalósuló beruházás		
3.	Felhalmozási bevételek	1 000 000	1 000 000	Felújítások	68 528 061	68 528 061
4.	Felhalmozási célú átvett pénzeszközök	1 000 000	1 500 000	5.-ből EU-s forrásból megvalósuló felújítás		
5.	4-ből lakossági kölcsön törlesztés ÁHK	1 000 000	1 500 000			
6.	4-ből EU-s támogatás (közvetlen)			Egyéb felhalmozási kiadások	500 000	500 000
7.						
8.				Tartalékok		
9.						
10.						
12.	**Költségvetési bevételek összesen: (1.+3.+4.+6.+...+11.)**	**2 000 000**	**27 839 885**	**Költségvetési kiadások összesen: (1.+3.+5.+...+11.)**	**92 371 061**	**92 371 061**
13.	*Hiány belső finanszírozás bevételei (14+...+18)*	*90 371 061*	*64 531 176*	Értékpapír vásárlása, visszavásárlása		
14.	Költségvetési maradvány igénybevétele	90 371 061	64 531 176	Hitelek törlesztése		
15.	Vállalkozási maradvány igénybevétele			Rövid lejáratú hitelek törlesztése		
16.	Betét visszavonásából származó bevétel			Hosszú lejáratú hitelek törlesztése		
17.	Értékpapír értékesítése			Kölcsön törlesztése		
18.	Egyéb belső finanszírozási bevételek			Befektetési célú belföldi, külföldi értékpapírok vásárlása		
19.	*Hiány külső finanszírozásának bevételei (20+...+24)*			Betét elhelyezése		
20.	Hosszú lejáratú hitelek, kölcsönök felvétele			Pénzügyi lízing kiadásai		
21.	Likviditási célú hitelek, kölcsönök felvétele					
22.	Rövid lejáratú hitelek, kölcsönök felvétele					
23.	Értékpapírok kibocsátása					
24.	Egyéb külső finanszírozási bevételek					
25.	**Felhalmozási célú finanszírozási bevételek összesen (13.+19.)**	**90 371 061**	**64 531 176**	**Felhalmozási célú finanszírozási kiadások összesen (13.+...+24.)**		
26.	**BEVÉTEL ÖSSZESEN (12+25)**	**92 371 061**	**92 371 061**	**KIADÁSOK ÖSSZESEN (12+25)**	**92 371 061**	**92 371 061**
27.	**Költségvetési hiány:**			**Költségvetési többlet:**	-	-
28.	**Tárgyévi hiány:**			**Tárgyévi többlet:**		

Sor-szám	Megnevezés	2024. évi előirányzat összesen Eredeti	Módosított
I.	**ÖNKORMÁNYZAT és ellátandó feladatainak költségvetési előirányzata összesen:**	139 610 917	175 175 656
	Ezen belül :		
1.	**Önkormányzati igazgatási feladatok**	190 878 559	173 813 092
	ebből: Szolnoki Kistérség Többcélú Társulása működési hozzájárulás, tagdíj	*1 984 250*	*1 984 251*
	ebből: Önkormányzati szolidaritási hozzájárulás		
2.	**Ellátandó feladatok:**	30 956 976	32 956 976
	Közutak fenntartása	*500 000*	*500 000*
	Lakóingatlan szociális bérbeadás, üzemeltetés	*500 000*	*500 000*
	Város és községgazdálkodás	*8 960 720*	*8 960 720*
	Zöldterület kezelés, játszótér fenntartás	*500 000*	*500 000*
	Közvilágítás	*9 882 500*	*9 882 500*
	Gyermekétkeztetés támogatása iskola - Egyház	*6 000 000*	*8 000 000*
	Intézményen kívüli szünidei gyermekétkeztetés	*336 756*	*336 756*
	Háziorvosi ellátás	*500 000*	*500 000*
	Fogorvosi alapellátás	*1 400 000*	*1 400 000*
	Fogorvosi ügyelei ellátás	*125 840*	*125 840*
	Család és nővédelmi egészségügyi gondozás	*750 000*	*750 000*
	Sport utánpótlás nevelés	*900 000*	*900 000*
	Közfoglalkoztatás	*601 160*	*601 160*

Sor-szám	Megnevezés	2024. évi előirányzat összesen Eredeti	Módosított
3.	**Lakosságnak juttatott támogatások és szociális rászorultsági jellegű ellátások összesen:**	7 133 000	7 133 000
	Ezen belül :	0	0
	Települési létfenntartási támogatás	893 000	893 000
	Gyermekszületési támogatás	*300 000*	*300 000*
	Rendkívüli települési támogatás	*4 000 000*	*4 000 000*
	Települési lakásfenntartási támogatás	1 000 000	1 000 000
	Köztemetés	*240 000*	*240 000*
	BURSA ösztöndíj támogatás	*200 000*	*200 000*
	Szociális tüzifa szállítása	*500 000*	*500 000*

4.	Könyvtári szolgáltatások	*1 627 200*	*1 627 200*
5.	Közművelődés, közösségi kulturális érték gondozás	*13 968 305*	*13 968 305*
6.	Köztemető fenntartás	*100 000*	*100 000*
7.	Társadalmi szervezetek működésének támogatása:	*5 600 000*	*5 800 000*
	-Sportegyesület	*1 300 000*	*1 300 000*
	-Polgárőrség működés	*800 000*	*800 000*
	-Tiszakécske Önkormányzat Tűzoltóság támogatás	*3 500 000*	*3 650 000*
	-Corvinka	*0*	*50 000*
8.	Általános tartalék	*0*	*0*
9.	Céltartalék	*0*	*0*
II.	TISZAJENŐ KÖZÖS ÖNKORMÁNYZATI HIVATAL		
	költségvetési előirányzata összesen:	127 151 657	131 222 237
1.	Tiszajenő Kirendeltség	60 137 928	61 707 779
2.	Tiszavárkony Kirendeltség	32 520 974	33 985 053
3.	Vezseny Kirendeltség	34 492 755	35 529 405
	MŰKÖDÉSI KÖLTSÉGVETÉS KIADÁSAI ÖSSZESEN (I. +II.)	266 762 574	306 397 893

Tiszajenő Községi Önkormányzat
2024. évi tervezett működési költségvetés kiadásai feladatonként

Ezen belül: kiemelt kiadási előir					
Személyi jellegű kiadások		Munkaadót terhelő járulékok		Dologi kiadások	
Eredeti	Módosított	Eredeti	Módosított	Eredeti	Módosított
31 734 436	**32 700 000**	**2 568 604**	**2 800 000**	**82 700 447**	**114 868 226**
21 314 057	**22 279 621**	**1 882 724**	**2 114 120**	**53 435 834**	**85 603 613**
				393 250	*393 251*
10 420 379	**10 420 379**	**685 880**	**685 880**	**18 769 256**	**18 769 256**
				500 000	*500 000*
				500 000	*500 000*
4 844 000	*4 844 000*	*616 720*	*616 720*	*3 500 000*	*3 500 000*
				500 000	*500 000*
				9 882 500	*9 882 500*
				336 756	*336 756*
				500 000	*500 000*
				1 400 000	*1 400 000*
				750 000	*750 000*
				900 000	*900 000*
532 000	*532 000*	*69 160*	*69 160*		

Ezen belül: kiemelt kiadási előir					
Személyi jellegű kiadások		Munkaadót terhelő járulékok		Dologi kiadások	
Eredeti	Módosított	Eredeti	Módosított	Eredeti	Módosított
0	**0**	**0**	**0**	**500 000**	**500 000**
				500 000	*500 000*

1 440 000	*1 440 000*	*187 200*	*187 200*		
3 604 379	*3 604 379*	*468 569*	*468 569*	*9 895 357*	*9 895 357*
				100 000	*100 000*
0	*0*	*0*	*0*	*0*	*0*
106 547 400	**109 477 400**	**13 244 257**	**13 716 841**	**7 360 000**	**8 027 996**
47 958 900	49 267 900	5 969 028	6 185 343	6 210 000	6 254 536
28 305 500	29 394 500	3 555 474	3 722 733	660 000	867 820
30 283 000	30 815 000	3 719 755	3 808 765	490 000	905 640
138 281 836	**142 177 400**	**15 812 861**	**16 516 841**	**90 060 447**	**122 896 222**

5. melléklet a 4/2024. (IX.25.) önkormányzati rendelethez

Forintban!

ányzatok			
Ellátottak pénzbeni juttatása		Egyéb működési célú kiadás	
Eredeti	Módosított	Eredeti	Módosított
6 433 000	6 433 000	16 174 430	18 374 430
		4 248 590	4 248 590
		1 591 000	*1 591 000*
		2 657 590	*2 657 590*
0	0	6 125 840	8 125 840
		6 000 000	*8 000 000*
		125 840	*125 840*

Forintban!

ányzatok			
Ellátottak pénzbeni juttatása		Egyéb működési célú kiadás	
Eredeti	Módosított	Eredeti	Módosított
6 433 000	6 433 000	200 000	200 000
893 000	893 000		
300 000	*300 000*		
4 000 000	*4 000 000*		
1 000 000	1 000 000		
240 000	*240 000*		
		200 000	*200 000*

0	*0*	*5 600 000* *1 300 000* *800 000* *3 500 000*	*5 800 000* *1 300 000* *800 000* *3 650 000* *50 000*
0	0	0	0
6 433 000	6 433 000	16 174 430	18 374 430

6. melléklet a 4/2024. (IX.25.) önkormányzati rendeleth

Beruházási, felújítási (felhalmozási) kiadások előirány

Beruházás, felújítás megnevezése
A
1. BERUHÁZÁSOK
1.1. Ingatlan beszerzés, létesítés
1.1.1. Kétpó hulladékgazdálkodási rendszer beruházási előleg elszámolás
1.1.2. Ingatlan vásárlás
1.1.3. Emlékpark kialakítása
1.1.4. Vizesblokk kialakítása - Közfoglalkoztatottaknak
1.2. Informatikai eszköz beszerzés
1.2.1. Hivatal informatikai eszköz pótlás
1.3. Egyéb tárgyi eszköz beszerzés:
1.3.1. Hivatal elhasználódott eszközök pótlása
1.3.2. Napelemes közterületi világítás iskola előtti parkolóba
1.3.3. Forgó rakodó gép beszerzés
1.3.4. Pótkocsi beszerzés
1.3.5. Tartálykocsi beszerzés
1.3.6. Klímaberendezés - Fogorvos
1.3.7. Klímaberendezés - Háziorvos
1.4. Immateriális javak, vagyonértékű jogok besz.
2. FELÚJÍTÁSOK
2.1. VP6-7.2.1-21 Kossuth Lajos út portalanítás
-ebből önerő
2.2. Víziközmű rendszer közműrendszer előre nem látható felújítása
2.3. Széchenyi út 3. Villanyóra áthelyezése
2.4.Rákóczi út 53-55.sz. alatti ingatlan felújítása
2.5. Köztársaság utca 11. sz. alatti helyiség (volt gyógyszertár) felújítása
2.6. Közvilágítás hálózat bővítés
3. EGYÉB FELHALMOZÁSI KIADÁSOK
3.1. Lakás korszerűsítés támogatás lakosságnak
ÖSSZESEN:

ıez

zata

Forintban!

2024. évi előirányzat	
Eredeti	**Módosított**
B	**C**
23 343 000	**23 343 000**
10 333 000	**10 333 000**
2 833 000	2 833 000
1 500 000	1 500 000
4 000 000	4 000 000
2 000 000	2 000 000
1 000 000	**1 000 000**
1 000 000	1 000 000
12 010 000	**12 010 000**
4 700 000	4 357 100
1 000 000	1 000 000
3 810 000	3 810 000
1 500 000	1 500 000
1 000 000	1 000 000
	171 450
	171 450
68 528 061	**68 528 061**
58 028 061	58 028 061
8 411 925	8 411 925
3 500 000	3 500 000
1 500 000	1 500 000
1 000 000	1 000 000
1 000 000	1 000 000
3 500 000	3 500 000
500 000	**500 000**
500 000	500 000
92 371 061	**92 371 061**

Önkormányzat és ellátandó feladatainak 2024. évi bevételei és kiadásai

Sor-szám	Bevételi jogcím	2024. évi előirányzat		Ezen belül					
				Kötelező feladat		Önként vállalt feladat		Államigazgatási feladat	
		Eredeti	Módosított	Eredeti	Módosított	Eredeti	Módosított	Eredeti	Módosított
A	B	C	D	E	F	G	H	I	J
1.	**Önkormányzat működési támogatásai (1.1.+...+1.6.)**	124 535 841	124 551 801	38 475 459	38 491 419	0	0	86 060 382	86 060 382
1.1.	Helyi önkormányzatok működésének általános támogatása	115 753 414	115 753 414	29 693 032	29 693 032			86 060 382	86 060 382
1.2.	Önkormányzatok egyes köznevelési feladatainak támogatása	0	0						
1.3.	Önkormányzatok szociális és gyermekjóléti feladatainak támogatása	5 133 000	5 133 000	5 133 000	5 133 000				
1.4.	Települési önkormányzatok gyermekétkeztetési támogatása	168 378	184 338	168 378	184 338				
1.5.	Önkormányzatok kulturális feladatainak támogatása	3 481 049	3 481 049	3 481 049	3 481 049				
1.6.	Működési célú egyéb támogatások és kiegészítő támogatások	0	0					0	
1.7.	Elszámolásból származó bevételek	0	0						
2.	**Működési célú támogatások államháztartáson belülről (2.1.+...+2.5.)**	19 469 578	19 469 578	19 469 578	19 469 578	0	0	0	0
2.1.	Elvonások és befizetések bevételei	0	0						
2.2.	Működési célú garancia- és kezességvállalásból megtérülések	0	0						
2.3.	Működési célú visszatérítendő támogatások, kölcsönök visszatérülése	0	0						
2.4.	Működési célú visszatérítendő támogatások, kölcsönök igénybevétele	0	0						
2.5.	Egyéb működési célú támogatások bevételei	19 469 578	19 469 578	19 469 578	19 469 578				
2.6.	2.5.-ből EU-s támogatás	0	0						
3.	**Felhalmozási célú támogatások államháztartáson belülről (3.1.+...+3.5.)**	0	25 339 885	0	25 339 885	0	0	0	0
3.1.	Felhalmozási célú önkormányzati támogatások - Iskola sportpálya felújítás	0	0						
3.2.	Felhalmozási célú garancia- és kezességvállalásból megtérülések	0	0						
3.3.	Felhalmozási célu visszatérítendő támogatások, kölcsönök visszatérülése	0	0						
3.4.	Felhalmozási célú visszatérítendő támogatások, kölcsönök igénybevétele	0	0						
3.5.	Egyéb felhalmozási célú támogatások bevételei	0	25 339 885		25 339 885				
3.5.1.	*VP6-7.2.1.1-1-21 Pályázati támogatás*		*25 339 885*		*25 339 885*				
4.	**Közhatalmi bevételek (4.1.+4.2.+4.3.−4.4.)**	49 700 000	54 500 000	49 700 000	54 500 000			0	0
4.1.	Helyi adók (4.1.1.+...−4.1.3.)	48 200 000	53 000 000	48 200 000	53 000 000				0
4.1.1.	- Vagyoni típusú adók	8 200 000	9 000 000	*8 200 000*	9 000 000				
4.1.2.	- Termékek és szolgáltatások adói	0	0						
4.1.3.	- Értékesítési és forgalmi adók (iparűzési adó)	40 000 000	44 000 000	*40 000 000*	44 000 000				
4.2.	Gépjárműadó	0	0						
4.3.	Egyéb áruhasználati és szolgáltatási adók	0	0						
4.4.	Egyéb közhatalmi bevételek	1 500 000	1 500 000	1 500 000	1 500 000				
5.	**Működési bevételek (5.1.+...+ 5.11.)**	9 155 000	11 905 000	9 155 000	11 905 000	0	0	0	0
5.1.	Készletértékesítés ellenértéke	0	0						
5.2.	Szolgáltatások ellenértéke	3 000 000	3 000 000	3 000 000	3 000 000				
5.3.	Közvetített szolgáltatások értéke	150 000	900 000	150 000	900 000				
5.4.	Tulajdonosi bevételek	3 500 000	3 500 000	3 500 000	3 500 000				
5.5.	Ellátási díjak	0	0	0					
5.6.	Kiszámlázott általános forgalmi adó	1 500 000	1 500 000	1 500 000	1 500 000				
5.7.	Általános forgalmi adó visszatérítése	0	0						
5.8.	Kamatbevételek	5 000	5 000	5 000	5 000				
5.9.	Egyéb pénzügyi műveletek bevételei	0	0						
5.10.	Biztosító által fizetett kártérítés	0	0						
5.11.	Egyéb működési bevételek	1 000 000	3 000 000	1 000 000	3 000 000				
6.	**Felhalmozási bevételek (6.1.+...+6.5.)**	1 000 000	1 000 000	1 000 000	1 000 000	0	0	0	0
6.1.	Immateriális javak értékesítése	0	0						
6.2.	Ingatlanok értékesítése	1 000 000	1 000 000	1 000 000	1 000 000				
6.3.	Egyéb tárgyi eszközök értékesítése	0	0						
6.4.	Részesedések értékesítése	0	0						
6.5.	Részesedések megszűnéséhez kapcsolódó bevételek	0	0						
7.	**Működési célú átvett pénzeszközök (7.1. + ... + 7.3.)**	0	50 000	0	50 000	0	0	0	0
7.1.	Működési célú garancia- és kezességvállalásból megtérülések ÁH-n kívülről	0	0						
7.2.	Működési célú visszatérítendő támogatások, kölcsönök visszatér. ÁH-n kívülről	0	0						
7.3.	Egyéb működési célú átvett pénzeszköz	0	50 000		50 000				
7.4.	7.3.-ból EU-s támogatás (közvetlen)	0	0						
8.	**Felhalmozási célú átvett pénzeszközök (8.1.+8.2.+8.3.)**	1 000 000	1 500 000	1 000 000	1 500 000	0	0	0	0
8.1.	Felhalm. célú garancia- és kezességvállalásból megtérülések AH-n kívülről	0	0						
8.2.	Felhalm. célú visszatérítendő támogatások, kölcsönök visszatér. ÁH-n kívülről	1 000 000	1 500 000	1 000 000	1 500 000				
8.3.	Egyéb felhalmozási célú átvett pénzeszköz	0	0						
8.4.	8.3.-ból EU-s támogatás (közvetlen)	0	0						
9.	**KÖLTSÉGVETÉSI BEVÉTELEK ÖSSZESEN: (1+...+8)**	204 860 419	238 316 264	118 800 037	152 255 882	0	0	86 060 382	86 060 382
10.	**Hitel-, kölcsönfelvétel államháztartáson kívülről (10.1.+10.3.)**	0	0					0	0
10.1.	Hosszú lejáratú hitelek, kölcsönök felvétele	0	0						
10.2.	Likviditási célú hitelek, kölcsönök felvétele pénzügyi vállalkozástól	0	0						
10.3.	Rövid lejáratú hitelek, kölcsönök felvétele	0	0						
11.	**Belföldi értékpapírok bevételei (11.1. +...+ 11.4.)**	0	0					0	0
11.1.	Forgatási célú belföldi értékpapírok beváltása, értékesítése	0	0						
11.2.	Forgatási célú belföldi értékpapírok kibocsátása	0	0						
11.3.	Befektetési célú belföldi értékpapírok beváltása, értékesítése	0	0						
11.4.	Befektetési célú belföldi értékpapírok kibocsátása	0	0						
12.	**Maradvány igénybevétele (12.1. + 12.2.)**	155 661 327	155 661 327	155 661 327	155 661 327	0	0	0	0
12.1.	Előző év költségvetési maradványának igénybevétele	155 661 327	155 661 327	155 661 327	155 661 327				
12.2.	Előző év vállalkozási maradványának igénybevétele	0	0						
13.	**Belföldi finanszírozás bevételei (13.1. + ... − 13.3.)**	0	0					0	0
13.1.	Államháztartáson belüli megelőlegezések	0	0						
13.2.	Államháztartáson belüli megelőlegezések törlesztése	0	0						
13.3.	Betétek megszüntetése	0	0						

7. melléklet a 4/2024 (IX.25.) önkormányzati rendelethez

Önkormányzat és ellátandó feladatainak 2024. évi bevételei és kiadásai

Sor-szám	Bevételi jogcím	2024. évi előirányzat		Ezen belül					
				Kötelező feladat		Önként vállalt feladat		Államigazgatási feladat	
		Eredeti	Módosított	Eredeti	Módosított	Eredeti	Módosított	Eredeti	Módosított
14.	Külföldi finanszírozás bevételei (14.1.+...14.4.)	0	0					0	0
14.1.	Forgatási célú külföldi értékpapírok beváltása, értékesítése	0	0						
14.2.	Befektetési célú külföldi értékpapírok beváltása, értékesítése	0	0						
14.3.	Külföldi értékpapírok kibocsátása	0	0						
14.4.	Külföldi hitelek, kölcsönök felvétele	0	0						
15.	Váltóbevételek	0	0						
16.	Adóssághoz nem kapcsolódó származékos ügyletek bevételei	0	0						
17.	FINANSZÍROZÁSI BEVÉTELEK ÖSSZESEN: (10. + ... +16.)	155 661 327	155 661 327	155 661 327	155 661 327	0	0	0	0
18.	BEVÉTELEK ÖSSZESEN: (9+17)	360 521 746	393 977 591	274 461 364	307 917 209	0	0	86 060 382	86 060 382

Önkormányzat és ellátandó feladatainak 2024. évi bevételei és kiadásai

Sor-szám	Bevételi jogcím	2024. évi előirányzat		Ezen belül					
				Kötelező feladat		Önként vállalt feladat		Államigazgatási feladat	
		Eredeti	Módosított	Eredeti	Módosított	Eredeti	Módosított	Eredeti	Módosított
	Kiadások								
1.	**Működési költségvetés kiadásai (1.1+...+1.5+1.18.)**	139 610 917	175 175 656	139 610 917	175 175 656	0	0	0	0
1.1.	Személyi juttatások	31 734 436	32 700 000	31 734 436	32 700 000				
1.2.	Munkaadókat terhelő járulékok és szociális hozzájárulási adó	2 568 604	2 800 000	2 568 604	2 800 000				
1.3.	Dologi kiadások	82 700 447	114 868 226	82 700 447	114 868 226				
1.4	Ellátottak pénzbeli juttatásai	6 433 000	6 433 000	6 433 000	6 433 000				
1.5	Egyéb működési célú kiadások	16 174 430	18 374 430	16 174 430	18 374 430				
1.6.	az 1.5-ből: - Előző évi elszámolásból származó befizetések	0	0						
1.7.	- Törvényi előíráson alapuló befizetések	2 657 590	2 657 590	2 657 590	2 657 590				
1.8.	- Elvonások és befizetések	0	0						
1.9.	- Garancia- és kezességvállalásból kifizetés ÁH-n belülre	0	0						
1.10.	-Visszatérítendő támogatások, kölcsönök nyújtása ÁH-n belülre	0	0						
1.11.	- Visszatérítendő támogatások, kölcsönök törlesztése ÁH-n belülre	0	0						
1.12	- Egyéb működési célú támogatások: ÁH-n belülre	5 416 840	5 416 840	5 416 840	5 416 840				
1.13.	- Garancia és kezességvállalásból kifizetés ÁH-n kívülre	0	0						
1.14.	- Visszatérítendő támogatások, kölcsönök nyújtása ÁH-n kívülre	0	0						
1.15.	- Árkiegészítések, ártámogatások	0	0						
1.16.	- Kamattámogatások	0	0						
1.17.	- Egyéb működési célú támogatások államháztartáson kívülre	8 100 000	10 300 000	8 100 000	10 300 000				
1.18.	Tartalékok	0	0						
1.19.	az 1.18-ból: - Általános tartalék	0	0						
1.20.	- Céltartalék	0	0						
2.	**Felhalmozási költségvetés kiadásai (2.1.+2.3.+2.5.)**	92 371 061	92 371 061	92 371 061	92 371 061			0	0
2.1.	Beruházások	23 343 000	23 343 000	23 343 000	23 343 000				
2.2.	2.1.-ből EU-s forrásból megvalósuló beruházás	0	0						
2.3.	Felújítások	68 528 061	68 528 061	68 528 061	68 528 061				
2.4.	2.3.-ból EU-s forrásból megvalósuló felújítás	58 028 061	58 028 061	58 028 061	58 028 061				
2.5.	Egyéb felhalmozási kiadások	500 000	500 000	500 000	500 000				
2.6.	2.5.-ből - Garancia- és kezességvállalásból kifizetés ÁH-n belülre	0	0						
2.7.	- Visszatérítendő támogatások, kölcsönök nyújtása ÁH-n belülre	0	0						
2.8.	- Visszatérítendő támogatások, kölcsönök törlesztése ÁH-n belülre	0	0						
2.9.	- Egyéb felhalmozási célú támogatások: ÁH-n belülre	0	0						
2.10.	- Garancia- és kezességvállalásból kifizetés ÁH-n kívülre	0	0						
2.11.	- Visszatérítendő támogatások, kölcsönök nyújtása ÁH-n kívülre	0	0						
2.12.	- Lakástámogatás	500 000	500 000	500 000	500 000				
2.13.	- Egyéb felhalmozási célú támogatások: államháztartáson kívülre	0	0						
3.	**KÖLTSÉGVETÉSI KIADÁSOK ÖSSZESEN (1+2)**	231 981 978	267 546 717	231 981 978	267 546 717			0	0
4.	**Hitel-, kölcsöntörlesztés államháztartáson kívülre (4.1. + ... + 4.3.)**	0	0					0	0
4.1.	Hosszú lejáratú hitelek, kölcsönök törlesztése	0	0						
4.2.	Likviditási célú hitelek, kölcsönök törlesztése pénzügyi vállalkozásnak	0	0						
4.3.	Rövid lejáratú hitelek, kölcsönök törlesztése	0	0						
5.	**Belföldi értékpapírok kiadásai (5.1. + ... + 5.6.)**	0	0					0	0
5.1.	Forgatási célú belföldi értékpapírok vásárlása	0	0						
5.2.	Befektetési célú belföldi értékpapírok vásárlása	0	0						
5.3.	Kincstárjegyek beváltása	0	0						
5.4.	Éven belüli lejáratú belföldi értékpapírok beváltása	0	0						
5.5.	Belföldi kötvények beváltása	0	0						
5.6.	Éven túli lejáratú belföldi értékpapírok beváltása	0	0						
6.	**Belföldi finanszírozás kiadásai (6.1. + ... + 6.5.)**	128 539 768	126 430 874	128 539 768	126 430 874	0	0	0	0
6.1.	Államháztartáson belüli megelőlegezések folyósítása	0	0						
6.2.	Államháztartáson belüli megelőlegezések visszafizetése	4 652 683	4 652 683	4 652 683	4 652 683				
6.3.	Központi, irányító szervi támogatás	123 887 085	121 778 191	123 887 085	121 778 191				
6.4.	Pénzeszközök lekötött betétként elhelyezése	0	0						
6.5.	Pénzügyi lízing kiadásai	0	0						
7.	**Külföldi finanszírozás kiadásai (7.1. + ... + 7.5.)**	0	0	0	0	0	0	0	0
7.1.	Forgatási célú külföldi értékpapírok vásárlása	0	0						
7.2.	Befektetési célú külföldi értékpapírok vásárlása	0	0						
7.3.	Külföldi értékpapírok beváltása	0	0						
7.4.	Hitelek, kölcsönök törlesztése külföldi kormányoknak nemz. szervezeteknek	0	0						
7.5.	Hitelek, kölcsönök törlesztése külföldi pénzintézeteknek	0	0						
8.	**Adóssághoz nem kapcsolódó származékos ügyletek**	0	0						
9.	**Váltókiadások**	0	0						
10.	**FINANSZÍROZÁSI KIADÁSOK ÖSSZESEN: (4.+...+9.)**	128 539 768	126 430 874	128 539 768	126 430 874			0	0
11.	**KIADÁSOK ÖSSZESEN: (3.+10.)**	360 521 746	393 977 591	360 521 746	393 977 591			0	0

8. melléklet a 4/2024 (IX.25.) önkormányzati rendelethez

Tiszajenői Közös Önkormányzti Hivatal 2024. évi bevételei és kiadásai

Forintban!

Száma	Előirányzat-csoport, kiemelt előirányzat megnevezése	2024. évi előirányzat		Ezen belül: ellátandó feladat					
				Kötelező feladat		Önként vállalt		Államigazgatási feladat	
		Eredeti	Módosított	Eredeti	Módosí-tott	Eredeti	Módosí-tott	Eredeti	Módosított
1	2	3	4	5	6	7	8	9	10
	Bevételek								
1.	**Működési bevételek (1.1.+...+1.10.)**	51 000	51 000					51 000	51 000
1.1.	Készletértékesítés ellenértéke								
1.2.	Szolgáltatások ellenértéke								
1.3.	Közvetitett szolgáltatások értéke								
1.4.	Tulajdonosi bevételek								
1.5.	Ellátási díjak								
1.6.	Kiszámlázott általános forgalmi adó								
1.7.	Általános forgalmi adó visszatérülése								
1.8.	Kamatbevételek								
1.9.	Egyéb pénzügyi müveletek bevételei	1 000	1 000					1000	1 000
1.10.	Egyéb működési bevételek	50 000	50 000					50000	50 000
2.	**Működési célú támogatások államháztartáson belülről (2.1.+...+2.3.)**		6 179 474						6 179 474
2.1.	Elvonások és befizetések bevételei								
2.2.	Visszatérítendő támogatások, kölcsönök visszatérülése ÁH-n belül								
2.3.	Egyéb működési célú támogatások bevételei államháztartáson		6 179 474						6 179 474
2.4.	- ebből: EU támogatás								
2.5.	*- ebből:Nemzeti Vállasztási Iroda*		*4 070 580*						*4 070 580*
2.6.	*- ebből : Önkormányzatok hozzájárulása*		*2 108 894*						*2 108 894*
3.	**Közhatalmi bevételek**								
4.	**Felhalmozási célú támogatások államháztartáson belülről (4.1.+4.2.)**								
4.1.	Visszatérítendő támogatások, kölcsönök visszatér. ÁH-n belülről								
4.2.	Egyéb felhalmozási célú támogatások bevételei áÁH-n belülről								
4.3.	- ebből EU-s támogatás								
5.	**Felhalmozási bevételek (5.1.+...+5.3.)**								
5.1.	Immateriális javak értékesítése								
5.2.	Ingatlanok értékesítése								
5.3.	Egyéb tárgyi eszközök értékesítése								
6.	**Működési célú átvett pénzeszközök**								
7.	**Felhalmozási célú átvett pénzeszközök**								
8.	**Költségvetési bevételek összesen (1.+...+7.)**	51 000	6 230 474					51 000	6 230 474
9.	**Finanszírozási bevételek (9.1.+...+9.3.)**	127 100 657	124 991 763					127 100 657	124 991 763
9.1.	Költségvetési maradvány igénybevétele	3 213 572	3 213 572					3 213 572	3 213 572
9.2.	Vállalkozási maradvány igénybevétele	-	-						
9.3.	Irányító szervi támogatás (intézményfinanszírozás)	123 887 085	121 778 191					123 887 085	121 778 191
10.	**BEVÉTELEK ÖSSZESEN: (8.+9.)**	127 151 657	131 222 237					127 151 657	131 222 237
	Kiadások								
1.	**Működési költségvetés kiadásai (1.1+...+1.5.)**	127 151 657	131 222 237					127 151 657	131 222 237
1.1.	Személyi juttatások	106 547 400	109 477 400					106 547 400	109 477 400
1.2.	Munkaadókat terhelő járulékok és szociális hozzájárulási adó	13 244 257	13 716 841					13 244 257	13 716 841
1.3.	Dologi kiadások	7 360 000	8 027 996					7 360 000	8 027 996
1.4.	Ellátottak pénzbeli juttatásai	-	-						
1.5.	Egyéb működési célú kiadások	-	-						
2.	**Felhalmozási költségvetés kiadásai (2.1.+...+2.3.)**								
2.1.	Beruházások								
2.2.	Felújitások								
2.3.	Egyéb fejlesztési célú kiadások								
2.4.	- ebből EU-s forrásból tám. megvalósuló programok, projektek								
3.	**KIADÁSOK ÖSSZESEN: (1.+2.)**	127 151 657	131 222 237					127 151 657	131 222 237

9. melléklet a

Tiszajenő Községi Önkormányzat saját bevételeinek részletezése az adósságot keletkez

Sor-szám	Bevételi jogcímek
A	B
1.	Helyi adóból és a települési adóból származó bevétel
2.	Az önkormányzati vagyon és az önkormányzatot megillető vagyoni értékű jog értékesítéséből és hasznosításából származó bevétel
3.	Osztalék, koncessziós díj és hozambevétel
4.	Tárgyi eszköz és az immateriális jószág, részvény, részesedés, vállalat értékesítéséből vagy privatizációból származó bevétel
5.	Bírság-, pótlék- és díjbevétel
6.	Kezesség-, illetve garanciavállalással kapcsolatos megtérülés
SAJÁT BEVÉTELEK ÖSSZESEN	

4/2024. (IX.25.) önkormányzati rendelethez
:tető ügyletből származó tárgyévi fizetési

Forintban!

2024. évi előirányzat	
Eredeti	**Módosított**
C	D
48 200 000	53 000 000
9 206 000	11 956 000
3 500 000	3 500 000
1 500 000	1 500 000
62 406 000	**69 956 000**

Kihirdetési záradék: A rendelet kihirdetve Tiszajenő, 2024. szeptember 25.

Gyapjasné Sepsi Erzsébet
jegyző

6./ Napirendi pont tárgyalása: A 2023. évi adóztatási tevékenység értékelése

/ Írásos anyag a jegyzőkönyvhöz csatolva/

Virág József polgármester felkéri a jelenlévőket, akinek a napirendi ponttal kapcsolatosan kérdése, hozzászólása van, tegye meg.

Leel-Őssy György képviselő: A kommunális adó előirányzata miért több?

Tarkó Attiláné pénzügyi előadó: A növekedés abból adódik, hogy az adózók tényleges száma magasabb lett, mint tervezve volt.

Virág József polgármester szavazást rendelt el és megállapította, hogy a képviselő-testület – határozathozatalkor jelenlévő képviselők száma 6 fő – 6 igen szavazattal , ellenszavazat és tartózkodás nélkül meghozta a következő határozatot:

Tiszajenő Községi Önkormányzat Képviselő-testületének
46/2024.(IX.19.) Kt.sz. határozata

A 2023. évi adóztatási tevékenység értékeléséről szóló tájékoztató tudomásul vételére

Tiszajenő Községi Önkormányzat Képviselő-testülete a helyi adókról szóló 1990. évi C. törvény és a helyi önkormányzatok és szerveik, a köztársasági megbízottak, valamint egyes centrális alárendeltségű szervek feladat- és hatásköreiről szóló 1991. évi XX. törvény 138.§ (3) bekezdés g) pontja alapján tudomásul veszi a jegyző tájékoztatását a 2023. évi adóztatási tevékenység értékeléséről.

Erről értesülnek:
1./ Képviselő-testület tagjai lakóhelyükön
2./ Virág József polgármester helyben
3./ Gyapjasné Sepsi Erzsébet jegyző helyben.

7./ Napirendi pont tárgyalása: A Szolnoki Kistérség Többcélú Társulása Társulási Megállapodásának módosítása

/ Írásos anyag a jegyzőkönyvhöz csatolva/

Virág József polgármester felkéri a jelenlévőket, akinek a napirendi ponttal kapcsolatosan kérdése, hozzászólása van, tegye meg

Kérdés, hozzászólás nem volt.

Virág József polgármester szavazást rendelt el és megállapította, hogy a képviselő-testület – határozathozatalkor jelenlévő képviselők száma 6 fő – 6 igen szavazattal , ellenszavazat és tartózkodás nélkül meghozta a következő határozatot:

Tiszajenő Községi Önkormányzat Képviselő-testületének
47/2024. (IX.19.) Kt.sz. határozata
a Szolnoki Kistérség Többcélú Társulása Társulási Megállapodásának módosításáról

Tiszajenő Községi Önkormányzat Képviselő-testülete Magyarország helyi önkormányzatairól szóló 2011. évi CLXXXIX. törvény 88.§ (2) bekezdése alapján az alábbi határozatot hozza:

1. Tiszajenő Községi Önkormányzat képviselő testülete a Szolnoki Kistérség Többcélú Társulása Társulási Megállapodása módosításának tervezetét jelen határozat 1. mellékletében foglaltak szerint, a módosításokkal egységes szerkezetbe foglalt Társulási Megállapodás tervezetét jelen határozat 2. mellékletében foglaltak szerint elfogadja, azzal, hogy a döntés a Szolnoki Kistérség Többcélú Társulása valamennyi tagönkormányzatának minősített többséggel hozott azonos tartalmú döntésével válik érvényessé.

2. Tiszajenő Községi Önkormányzat képviselő testülete felhatalmazza a polgármestert a szükséges intézkedések megtételére és valamennyi dokumentum aláírására.

Határidő: azonnal
Felelős: polgármester
A végrehajtásban közreműködik: Gyapjasné Sepsi Erzsébet jegyző

Értesülnek:
1./Virág József polgármester
2./Képviselő-testület tagjai helyben
3./Gyapjasné Sepsi Erzsébet jegyző helyben
4./ Szolnoki Kistérség Többcélú Társulása

8./ Napirendi pont tárgyalása: Beszámoló a Verseghy Ferenc Könyvtár és Közművelődési Intézmény 2023. évi Könyvtárellátási Szolgáltató Rendszer (KSZR) tevékenységéről

/ Írásos anyag a jegyzőkönyvhöz csatolva/

Virág József polgármester felkéri a jelenlévőket, akinek a napirendi ponttal kapcsolatosan kérdése, hozzászólása van, tegye meg. Elmondja, hogy nagyon meg van elégedve a községi könyvtáros munkájával, Jávorszki Gyöngyi nagyon jól igazgatja a könyvtárt, programokat szervez, aktív élet van a könyvtárban.

Kérdés, hozzászólás nem volt.

1. melléklet Tiszajenő Községi Önkormányzat Képviselő-testületének
47/2024. (IX.19.)Kt.sz. határozatához

SZOLNOKI KISTÉRSÉG TÖBBCÉLÚ TÁRSULÁSA TÁRSULÁSI MEGÁLLAPODÁSÁNAK MÓDOSÍTÁSA

A Szolnoki Kistérség Többcélú Társulásának tagjai a Szolnoki Kistérség Többcélú Társulása Társulási Megállapodását az államháztartásról szóló törvény végrehajtásáról szóló 368/2011. (XII.31.) Korm. rendelet 167/C. § (1) bekezdésében foglaltaknak megfelelően, a Magyarország helyi önkormányzatairól szóló 2011. évi CLXXXIX. törvény 88. § (2) bekezdése alapján az alábbiak szerint módosítják:

1./ A Társulási Megállapodás *Preambuluma* helyébe az alábbi szöveg lép:

„PREAMBULUM

Magyarország helyi önkormányzatairól szóló 2011. évi CLXXXIX. törvény (a továbbiakban: Mötv.) 87. §-a alapján a 2. pontban felsorolt települések önkormányzatai (a továbbiakban: tagönkormányzatok)

– az egymás közötti kapcsolati és együttműködési rendszer szervezeti keretének biztosítására, lakosaiknak az önkormányzati közszolgáltatásokhoz minél teljesebb körben való hozzájutására, magasabb szintű ellátás és szolgáltatás biztosítására,

– közszolgáltatási rendszerük, valamint az egyes települések önkormányzatainak teljesítőképességét meghaladó önkormányzati feladat-hatáskör gyakorlásának közös kialakítására, szervezésére, összehangolására, működtetésére, fejlesztésére,

– a Társulásra átruházott közfeladatok ellátását biztosítóintézményrendszer integrálására, feladatellátásának összehangolására, fejlesztésére,

– a feladatellátás feltétel- és forrásrendszerének koordinálására, fejlesztésére, a rendelkezésre álló források minél teljesebb, célszerűbb és optimálisabb felhasználására,

– a tagönkormányzatok közös területének összehangolt fejlesztésére,

– a közösségi szolgáltatások kiegyenlített, magas színvonalú és minőségű ellátására,

– az együttműködés hosszú távú biztosítása érdekében

az önkormányzati feladatok hatékonyabb, célszerűbb ellátására jogi személyiséggel rendelkező társulást hoznak létre, az önkormányzati egyenjogúságok tiszteletben tartásával, a kölcsönös előnyök és arányos teherviselés alapján az alábbi feltételekkel."

2./ A Társulási Megállapodás 4. pontja bevezető három bekezdése helyébe az alábbi szöveg lép:

„4. A Társulás által ellátott feladat- és hatáskörök

A tagönkormányzatok a Társulást egyes szociális, egészségügyi és gyermekjóléti feladatok ellátására, közszolgáltatások közös biztosítására, fejlesztésére, szervezésére, intézmények közös fenntartására, valamint a településfejlesztés összehangolására hozzák létre.

A tagönkormányzatok a társulási kereteken belül működtetett szolgáltatási egységekről (a továbbiakban: mikro-térségek), a Társulás funkcióiról, a Társulás feladatkörébe integrált önkormányzati feladat- és hatáskörök gyakorlásáról, közszolgáltatások ellátásáról, a társulási intézményrendszer fenntartásáról, működtetéséről, szervezéséről, összehangolásáról ezen társulási megállapodás (a továbbiakban: Társulási Megállapodás) keretei között gondoskodnak.

A közszolgáltatások magasabb szakmai színvonalon történő, illetve hatékonyabb ellátása érdekében a tagönkormányzatok a Társulás keretei között az alábbi önkormányzati feladataikat szervezik és hangolják össze:"

3./ A Társulási Megállapodás 4.1. pont címét követő bevezető mondata helyébe az alábbi szöveg lép:

„A Társulás a szociális igazgatásról és szociális ellátásokról szóló 1993. évi III. törvény és a gyermekek védelméről és a gyámügyi igazgatásról szóló 1997. évi XXXI. törvény szerinti önkormányzati feladatellátásra az 1. mellékletben található szerkezeti ábra alapján 5 db területileg lehatárolt mikro-térségi szinten működő közös fenntartású intézményt tart fenn, melyek a következő feladatokat látják el: „

4./ A Társulási Megállapodás 4.1. pont *a költségvetési szerv alaptevékenységének kormányzati funkciók szerinti besorolása* felsorolása a 041233 jelű sort követően kiegészül az alábbi sorral:

„093010 Felsőfokú végzettségi szintet nem biztosító képzések,

5./ A Társulási Megállapodás 4.1. pont *a költségvetési szerv alaptevékenységének kormányzati funkciók szerinti besorolása* felsorolásában a „8412 Egészségügy, oktatás, kultúra, egyéb szociális szolgáltatás igazgatása" sor helyébe a „8412 Egészségügy, oktatás, kultúra, egyéb szociális szolgáltatás (kivéve: társadalombiztosítás) igazgatása" sor lép.

6./ A Társulási Megállapodás 4.2. pontja helyébe az alábbi 4.2. pont kerül:

„4.2. Egészségügyi ellátás

A Társulás az egészségügyről szóló 1997. évi CLIV. törvény alapján, figyelemmel az egészségügyi ellátás folyamatos működtetésének egyes szervezési kérdéseiről szóló 47/2004. (V. 11.) ESzCsM rendeletben foglaltakra, továbbá az egészségügyi tevékenység végzésének egyes kérdéseiről szóló 2003. évi LXXXIV. törvényre, valamint az egészségügyi szolgáltatások Egészségbiztosítási Alapból történő finanszírozásának részletes szabályairól szóló 43/1999. (III. 3.) Korm. rendeletre a fogorvosi ügyeleti feladatellátást közreműködő útján, vállalkozási szerződéssel biztosítja, mely tartalmazza a feladat ellátásával megbízott vállalkozó megnevezését az ellátási területet, a feladat ellátásának finanszírozását, költségeit, elszámolását."

7./ A Társulási Megállapodás 5. pontja helyébe az alábbi 5. pont kerül:

„5. A Társulás döntéshozó szerve, a döntéshozó szervének tagjait megillető szavazatarány:

5.1. A Társulás döntéshozó szerve a Társulási Tanács.

A Társulási Tanácsban minden tagönkormányzat – a képviselt település lakosságszámától függetlenül – egy szavazattal rendelkezik.
A Társulási Tanács tagjait és akadályoztatásuk esetére helyettesüket a tagönkormányzatok képviselő-testületei delegálják.
A Társulási Tanács tagjai közül elnököt (a továbbiakban: Társulási Tanács elnöke) választ és alelnököt (a továbbiakban: Társulási Tanács alelnöke) választhat.

A Társulási Tanács az elnök vagy bármely tag javaslatára a tagjai közül tanácsnokokat választhat. A tanácsnok felügyeli a Társulási Tanács által meghatározott feladatkörök ellátását.

A Társulási Tanács alakuló ülését a képviselő-testületek által delegált tagok közül a korelnök (a továbbiakban: korelnök) hívja össze és azt a Társulási Tanács elnökének megválasztásáig vezeti. Az alakuló ülést megválasztásától a Társulási Tanács elnöke vezeti.

A Társulási Tanács további üléseit a Társulási Tanács elnöke vagy a Társulási Tanács alelnöke, együttes akadályoztatásuk esetén a korelnök hívja össze és vezeti.

A Társulási Tanács ülését össze kell hívni:
a) a Társulási Megállapodásban vagy a Társulási Tanács határozatában meghatározott esetben,
b) a tagönkormányzatok egynegyedének a Társulási Tanács elnökéhez címzett – napirendet tartalmazó – indítványára, annak kézhezvételétől számított 15 napon belül,
c) a Jász-Nagykun-Szolnok Vármegyei Kormányhivatal kezdeményezésére, annak kézhezvételétől számított 15 napon belül
d) a Társulási Tanács elnökének javaslatára.
A Társulási Tanács üléséről jegyzőkönyvet kell készíteni, melyre az Mötv. képviselő-testület üléséről készített jegyzőkönyvére vonatkozó szabályokat kell alkalmazni, azzal, hogy azt a Társulási Tanács elnöke és a Társulási Tanácsnak egy, a Társulási Tanács által kijelölt tagja írja alá.
A Társulási Tanács elnöke a Társulási Tanács üléséről készült hitelesített jegyzőkönyvet az ülést követő 15 napon belül megküldi a Jász-Nagykun-Szolnok Vármegyei Kormányhivatalnak és a Társulás tagjainak.

5.2. A Társulás a személyes gondoskodást nyújtó ellátásokról, azok igénybevételéről, valamint a fizetendő térítési díjakról szóló rendeletalkotásra - valamennyi tag önkormányzatra vonatkozóan - kijelöli Szolnok Megyei Jogú Város Önkormányzatát.
A Társulás a gyermekjóléti, gyermekvédelmi személyes gondoskodást nyújtó ellátásokról, azok igénybevételéről, valamint a fizetendő térítési díjakról szóló rendeletalkotásra – valamennyi tagönkormányzatra vonatkozóan – kijelöli Szolnok Megyei Jogú Város Önkormányzatát. „

8./ A Társulási Megállapodás 6. pontja helyébe az alábbi 6. pont kerül:

„6. A döntéshozatal módja, a minősített döntéshozatal esetei:

A Társulási Tanács akkor határozatképes, ha ülésén a Társulási Tanács tagjainak több mint fele jelen van és az általuk képviselt települések lakosságszáma meghaladja a Társulásban résztvevő települések összes lakosságszámának felét.
A Társulási Tanács érvényes egyszerű többségű döntéshozatalához szükséges az ülésen jelenlévő tagok több mint felének támogató szavazata, azzal, hogy a támogatók által képviselt

települések lakosságszáma meg kell, hogy haladja a Társulásban résztvevő települések lakosságszámának felét.

A Társulási Tanács érvényes minősített többségű döntéshozatalához szükséges a Társulási Tanács tagjai több mint felének támogató szavazata, azzal, hogy a támogatók által képviselt települések lakosságszáma meg kell, hogy haladja a Társulásban résztvevő települések lakosságszámának felét.

A Társulási Tanács minősített többségű határozata szükséges az alábbi döntések meghozatalához:

a) a Társulási Tanács elnökének, a Társulási Tanács alelnökének megválasztása,
b) a Társulási Tanács bizottságai tagjainak és elnökének megválasztása,
c) a Társulás éves költségvetésének, valamint éves gazdálkodásról szóló beszámolójának (zárszámadásának) elfogadása,
d) a Társulás intézményének megalapítása, átszervezése, megszüntetése,
e) a hatáskörébe utalt választás, kinevezés, felmentés, vezetői megbízás adása, illetőleg visszavonása, fegyelmi eljárás megindítása, fegyelmi büntetés kiszabása,
f) a Társulásból való kizárás,
g) döntés a tagönkormányzat által vállalt pénzügyi hozzájárulás nem teljesítése esetén a tagönkormányzat pénzügyi hozzájárulás megfizetésének halasztására vagy nem teljesített pénzügyi hozzájárulás részletekben történő megfizetésének engedélyezésére vonatkozó kérelmének a tagönkormányzatok elé terjesztéséről, vagy azonnali beszedési megbízás – inkasszó – alkalmazásáról."

9./ A Társulási Megállapodás 7.2. pontja helyébe az alábbi 7.2. pont kerül:

„**7.2. Szolnoki Kistérség Többcélú Társulása Zagyva menti Integrált Központja**
a) Újszász:
család- és gyermekjóléti szolgálat
étkeztetés
házi segítségnyújtás
nappali ellátás (idősek klubja)
közösségi pszichiátriai ellátás a társulás 18 településén
b) Zagyvarékas:
család- és gyermekjóléti szolgálat
étkeztetés
házi segítségnyújtás,
nappali ellátás (idősek klubja)"

10./ A Társulási Megállapodás 7.3. pontja helyébe az alábbi 7.3. pont kerül:

„**7.3. Szolnoki Kistérség Többcélú Társulása Szociális Szolgáltató Besenyszögi Központja**
a) Besenyszög:
család-és gyermekjóléti szolgálat
házi segítségnyújtás
nappali ellátás (idősek klubja)
étkeztetés
tanyagondnoki szolgáltatás

idősek ápolását, gondozását biztosító intézmény (idősek otthona – ellátási területe: Magyarország
közigazgatási területe)
szenvedélybetegek közösségi ellátása a társulás 18 településén
jelzőrendszeres házi segítségnyújtás
munkahelyi vendéglátás
b) Kőtelek:
család-és gyermekjóléti szolgálat
házi segítségnyújtás
nappali ellátás (idősek klubja ellátási területe: Kőtelek és Hunyadfalva)
étkeztetés
jelzőrendszeres házi segítségnyújtás
c) Hunyadfalva:
család-és gyermekjóléti szolgálat
házi segítségnyújtás
étkeztetés
jelzőrendszeres házi segítségnyújtás
d) Csataszög:
család- és gyermekjóléti szolgálat
jelzőrendszeres házi segítségnyújtás
házi segítségnyújtás
étkeztetés
e) Nagykörű:
család és gyermekjóléti szolgálat
étkeztetés
idősek ápolását, gondozását biztosító intézmény (idősek otthona – ellátási területe: Magyarország
közigazgatási területe)
házi segítségnyújtás
jelzőrendszeres házi segítségnyújtás
f) Tiszasüly:
család és gyermekjóléti szolgálat
házi segítségnyújtás
nappali ellátás (idősek klubja)
étkeztetés
jelzőrendszeres házi segítségnyújtás
g) Szajol:
étkeztetés
házi segítségnyújtás
jelzőrendszeres házi segítségnyújtás
család- és gyermekjóléti szolgálat
nappali ellátás (idősek klubja)
h) Szászberek:
család- és gyermekjóléti szolgálat „

11./ A Társulási Megállapodás 7.4. pontja g) alpontjában a „Jász-Nagykun-Szolnok megye" szövegrész helyébe „Jász-Nagykun-Szolnok vármegye" szöveg kerül.

12./ A Társulási Megállapodás 7.5. pontjában az a)-f) felsorolás helyébe az alábbi felsorolás kerül:

„*a)* Szolnok:
házi segítségnyújtás
nappali ellátás (idősek klubja)
étkeztetés
idősek ápolását, gondozását biztosító intézmény (idősek otthona – ellátási területe: Magyarország
közigazgatási területe)
tanyagondnoki szolgáltatás
jelzőrendszeres házi segítségnyújtás
gyermekétkeztetés
időskorúak gondozóháza (ellátási területe: Szolnoki Járás közigazgatási területe)
b) Szászberek:
házi segítségnyújtás
étkeztetés
jelzőrendszeres házi segítségnyújtás
c) Tószeg:
házi segítségnyújtás
nappali ellátás (idősek klubja)
jelzőrendszeres házi segítségnyújtás
étkeztetés
d) Tiszajenő:
házi segítségnyújtás
étkeztetés
tanyagondnoki szolgáltatás
jelzőrendszeres házi segítségnyújtás
e) Vezseny:
házi segítségnyújtás
étkeztetés
jelzőrendszeres házi segítségnyújtás
f) Zagyvarékas:
jelzőrendszeres házi segítségnyújtás"

13./ A Társulási Megállapodás 8. pontja helyébe az alábbi 8. pont kerül:

„8. A Társulás fenntartásával, működtetésével kapcsolatosan az egyes képviselő-testületek pénzügyi hozzájárulásának mértéke, teljesítésnek módja:

A tagönkormányzatok az általuk képviselt települések lakosságszámának arányában a 2. melléklet szerinti mértékben pénzügyi hozzájárulás teljesítésére kötelesek.

A tagönkormányzatok fizetési kötelezettségeiket január-március hónapok vonatkozásában minden év március 15. napjáig, ezt követően tárgyhó 15. napjáig kötelesek átutalással megfizetni a Társulás OTP Bank Nyrt.-nél vezetett 11745004-15577180-00000000 számú számlaszámára a Társulás által kiállított számviteli bizonylat ellenében. A tagönkormányzatok teljesítésnek a számlán történő jóváírást tekintik.

Amennyiben valamely feladat Társulásban történő ellátása év közben megszűnik – kivéve, ha a feladat jogszabály által kerül megszüntetésre – úgy a támogatást kamattal növelten kell a központi költségvetésnek visszafizetni. A kamattal növelt támogatáson felüli pénzügyi hozzájárulást a Társulás munkaszervezete az elszámolás keretében lakosságszám és időarányosan fizeti vissza a tagönkormányzatoknak. Amennyiben a tagönkormányzatok által

befizetett pénzügyi hozzájárulás a kamatterhet nem fedezi, a tagönkormányzatok annak mértékéig lakosságszám arányában külön befizetésre kötelesek."

14./ A Társulási Megállapodás 9. pontja helyébe az alábbi 9. pont kerül:

„9. A Társulás tagjai által vállalt pénzügyi hozzájárulás nem teljesítése esetén irányadó eljárás:

A Társulás munkaszervezete a tagönkormányzat vállalt pénzügyi hozzájárulásának nem teljesítése esetén a fizetési határidő lejártát követő 30 napon belül - azonnali beszedési megbízás (inkasszó) lehetőségére történő figyelmeztetéssel – teljesítésre szólítja fel a kötelezettet. Amennyiben a tagönkormányzat pénzügyi hozzájárulás fizetési kötelezettségének a felszólítás kézhezvételétől számított 30 napon belül nem tesz eleget, a tartozásról a Társulás munkaszervezete haladéktalanul előterjesztést készít elő, melyet a Társulás elnöke a Társulási Tanács elé terjeszt.

A Társulási Tanács minősített többségű határozattal dönt a tagönkormányzat pénzügyi hozzájárulás megfizetésének halasztására vagy nem teljesített pénzügyi hozzájárulás részletekben történő teljesítésének engedélyezésére vonatkozó kérelmének a tagönkormányzatok képviselő-testületei elé terjesztéséről, vagy azonnali beszedési megbízás – inkasszó – alkalmazásáról.

A Társulási Tanács határozata alapján a Társulás munkaszervezete jogosult a nem teljesítő tagönkormányzat bankszámlájára azonnali inkasszó beszedési megbízás (inkasszó) benyújtására. A számlavezető felé a jogosult és kötelezett megnevezését, a követelés jogalapját, összegét és esedékességének időpontját kell írásban közölni, az inkasszót jelen Társulási Megállapodással szerződött jogalanyok akarata szerint a számlavezető a kötelezett ellenvetésétől és bármely más jognyilatkozatától függetlenül teljesíteni köteles. Amennyiben a Társulás munkaszervezete az inkasszálást jogosulatlanul gyakorolja, úgy köteles az inkasszált összeget a Társulás számláján történő jóváírástól a visszafizetés napjáig tartó időszakban - az érvényes jegybanki alapkamat kétszeresének megfelelő mértékű - késedelmi kamattal terhelve visszafizetni és a jogosulatlan inkasszálásból eredő kárt a polgári jog szabályai szerint megtéríteni.

A Társulási Tanács minősített többségű határozattal kizárhatja a Társulásból azon fizetési halasztásra vagy részletfizetésre nem engedélyezett tagönkormányzatot, amely a pénzügyi hozzájárulás fizetési kötelezettségét hat hónap vonatkozásában többszöri felszólítás ellenére sem teljesíti. „

15./ A Társulási Megállapodás 10. pontja helyébe az alábbi 10. pont kerül:

„10. A Társulás vagyona és a vagyonátadás feltételei, a tulajdonosi jogok és kötelezettségek gyakorlásának rendje:

A tagönkormányzatok a tulajdonukban álló ingó- és ingatlan vagyontárgyakat külön megállapodással - a használat során felmerülő költségek Társulási költségvetési körben történő viselésével, de egyebekben külön használati díj megtérítésének igénye nélkül - használatba adják a Társulás, vagy intézményei részére a feladatellátáshoz szükséges mértékben.

A Társulás saját vagyonnal rendelkezhet, amelynek szaporulata a Társulást illeti meg.

A Társulás tulajdonával való rendelkezési jogot a Társulási Tanács gyakorolja.

A Társulás feladatellátása érdekében támogatással létrehozott vagyon az aktiválást követően - ingatlanvagyon esetében tíz évig, más vagyon esetében öt évig - nem idegeníthető el, kivéve

a) ha az elidegenítést műszaki vagy szakmai okok teszik szükségessé, és az abból származó ellenértéket a Társulás ugyanazon közszolgáltatás ellátásának fejlesztési szükségleteire fordítja, amelyhez az elidegenítést megelőzően az értékesített vagyon kapcsolódott, vagy

b) az adott közszolgáltatás társulási ellátásának megszűnése esetén, amennyiben a támogatással létrehozott vagyon a közszolgáltatási feladatot a továbbiakban ellátó helyi önkormányzat tulajdonába kerül."

16./ A Társulási Megállapodás 12. pontja helyébe az alábbi 12. pont kerül:

„12. A Társulás általános rendjétől eltérő feladatellátás módja:

A Társulási Megállapodás 4. pontja szerinti mikro-térségi társulások a Társulási Megállapodás 7. pontja szerinti feladatokat a Társulás általános rendjétől eltérő módon is elláthatnak."

17./ A Társulási Megállapodás 14. pontja helyébe az alábbi 14. pont kerül:

„14. A Társulás működéséről évente legalább egy alkalommal történő beszámolás kötelezettsége:

A Társulási Tanács elnöke köteles a költségvetési évet követő ötödik hónap utolsó napjáig a Társulási Tanács ülésén pénzügyi beszámolót tartani a Társulás előző évi gazdálkodásáról. A Társulási Tanács elnöke az adott évi munkatervben foglaltak alapján tájékoztatja a Társulási Tanácsot a szociális és gyermekjóléti feladatok ellátásáról, és beszámol az egyéb tevékenységekről.„

18./ A Társulási Megállapodás 15. pontja helyébe az alábbi 15. pont kerül:

„15. A Társulás működésének ellenőrzési rendje:

A gazdálkodás biztonságáért, szabályszerűségéért a Társulási Tanács felelős.

Bizottságok

A Társulási Tanács a gazdálkodás szabályszerűségének felügyeletére, tevékenységének és pénzügyi gazdálkodásának ellenőrzésére 3 fős Pénzügyi és Ellenőrzési Bizottságot hoz létre, továbbá a Társulás tevékenységének, intézményei működésének, gazdálkodásának ellenőrzésére, valamint felügyeletére az alábbiak szerint öt állandó bizottságot hozhat létre a bizottságok feladatainak és működési szabályainak meghatározásával.

A Társulási Tanács a szociális és egészségügyi feladatellátás ellenőrzésére 5 fős Szociális és Egészségügyi Bizottságot hozhat létre.

A Társulási Tanács a szociális intézmények működésének felügyeletére 4 db Területi Szociális Bizottságot hozhat létre.

Munkaszervezet

A Társulási Tanács döntéseinek előkészítése és feladatainak végrehajtása nem elkülönült munkaszervezetben történik, a munkaszervezeti feladatokat a székhely település önkormányzati hivatala, Szolnok Megyei Jogú Város Polgármesteri Hivatala látja el, mely szervezet ellátja a Társulás belső ellenőrzését is.

A Szolnok Megyei Jogú Város Polgármesteri Hivatala által ellátott feladatokra és a feladatellátás kapcsán felmerülő költségek viselésére vonatkozó szabályokat feladatellátási megállapodás rendezi. „

19./ A Társulási Megállapodás 16. pontja helyébe az alábbi 16. pont kerül:

„16. A megállapodás módosításának feltételei:

Csatlakozás a Társuláshoz:

A Társuláshoz települési önkormányzatok bármikor bejelenthetik csatlakozási szándékukat. A Társuláshoz való csatlakozásról a csatlakozni kívánó települési önkormányzat képviselő-testületének legalább hat hónappal korábban, minősített többséggel kell dönteni. A csatlakozási szándékot a Társulási Tanács elnökének írásban kell bejelenteni.

Az új tag felvételi kérelmét a Társulási Tanács ülésén meg kell vitatni.

A tagfelvételi kérelemhez csatolni kell a csatlakozás szándékáról hozott képviselő-testületi határozatot, melyben a képviselő-testületnek ki kell mondani, hogy

– a Társulási Megállapodásban foglaltakat magára nézve kötelezőnek fogadja el,

– a Társulás működésével, a feladatellátással kapcsolatos pénzügyi hozzájárulás teljesítését vállalja.

A tagönkormányzatok képviselő-testületei mindegyikének minősített többséggel hozott döntése szükséges a Társuláshoz történő csatlakozáshoz való hozzájáruláshoz.

A Társulási Megállapodás módosítása:

A Társulási Megállapodás módosítását a Társulás bármely tagönkormányzata kezdeményezheti. A Társulás tagönkormányzatai a Társulási Megállapodás módosításáról a kezdeményezés megküldésétől legkésőbb a soron következő ülésükön kötelesek dönteni. A Társulás tagönkormányzatainak képviselő-testületei mindegyikének minősített többséggel hozott döntése szükséges a Társulási Megállapodás módosításához. „

20./ A Társulási Megállapodás 17. pontja helyébe az alábbi 17. pont kerül:

„17. A Társulásból történő kiválás és kizárás feltételei:

17.1. A Társulásból kiválni minden év július 1., illetve a naptári év utolsó napjával lehet. A kiválásról szóló – minősített többséggel hozott – döntést a kiválni kívánó tagönkormányzat képviselő-testülete hat hónappal korábban köteles meghozni, és azt a Társulás Tanács elnökéhez eljuttatni.

17.2. A Társulási Tanács minősített többséggel hozott határozatával 3 hónapos határidővel a Társulásból kizárhatja a Társulás alábbi tagönkormányzatát:

– fizetési halasztásra vagy részletfizetésre nem engedélyezett tagönkormányzat, amely a pénzügyi hozzájárulás fizetési kötelezettségét hat hónap vonatkozásában többszöri felszólítás ellenére sem teljesíti,

– tagönkormányzat, amelynek képviselő-testülete a Társulás működéséhez szükséges döntési kötelezettségének határidőn túl többszöri felszólítás ellenére sem tesz eleget.

17.3. A Társulásból történő kiválás, kizárás esetén – eltérő megállapodás hiányában – a Társulás vagyonát vissza kell adni a Társulás azon tagjának, amelyik azt a Társulás rendelkezésére bocsátotta. Egyebekben a közös tulajdonra vonatkozó rendelkezéseket kell alkalmazni. A Társulásból történő kiválás esetén a vagyontárgy tagönkormányzat részére történő kiadását a Társulási Megállapodásban meghatározott időtartamra, de legfeljebb öt évre el lehet halasztani, ha annak természetben történő kiadása veszélyeztetné a Társulás további működését. Ebben az esetben a kivált tagot – a Társulással kötött szerződés alapján – használati díj illeti meg.

A közös vagyon kiadására a Társulás kiváló vagy kizárt tagja csak abban az esetben tarthat igényt, ha az nem veszélyezteti a Társulás feladatainak ellátását, ebben az esetben a Társulás volt tagját a Társulással kötött szerződés alapján használati díj illeti meg.

Az év közben kiváló tagönkormányzat köteles a rá lakosságszám szerint jutó fel nem használt támogatásnak megfelelő mértékű összeget kamattal növelten a központi költségvetésnek megfizetni."

21./ A Társulási Megállapodás 18. pontja helyébe az alábbi 18. pont kerül:

„18. A Társulás megszűnése esetén a tagok egymással való elszámolásának kötelezettsége, módja:

A Társulás megszűnése esetén – eltérő megállapodás hiányában – a Társulás vagyonát a Társulás azon tagjának kell visszaadni, amelyik azt a Társulás rendelkezésére bocsátotta. Egyebekben a közös tulajdonra vonatkozó rendelkezéseket kell alkalmazni.

Amennyiben a Társulás év közben szűnik meg, úgy a támogatást kamattal növelten kell a központi költségvetésnek visszafizetni. A kamattal növelt támogatáson felüli pénzügyi hozzájárulást a Társulás munkaszervezete az elszámolás keretében lakosságszám és időarányosan fizeti vissza a tagönkormányzatoknak. Amennyiben a tagönkormányzatok által befizetett pénzügyi hozzájárulás a kamatterhet nem fedezi, a tagönkormányzatok annak mértékéig lakosságszám arányában külön befizetésre kötelesek.

A Társulás megszűnése időpontjában fennálló tartozásaiért – külön megállapodás hiányában - a tagönkormányzatok lakosságszám alapján felelnek."

22./ A Társulási Megállapodás 19. pontja helyébe az alábbi 19. pont kerül:

„19. Egyéb rendelkezések

19.1. Tájékoztatás, kapcsolattartás:

A Társulási Tanács feladatellátása körében kapcsolatot tart és együttműködik a tagönkormányzatok képviselő-testületeivel, egyéb társulásaival.

19.2. A Társulás tagönkormányzatának jogai és kötelezettségei:

a) a Társulás tagönkormányzatainak lakosai a Társulás által biztosított közszolgáltatásokat igénybe vehetik,

b) a Társulás tagönkormányzata a Társulási Tanács döntéshozatalában az általa delegált képviselő vagy polgármester útján vesz részt,

c) a Társulás tagönkormányzatának kötelessége, hogy a Társulási Megállapodásban, a közös feladatellátásra vonatkozó egyéb megállapodásokban és jogszabályokban, illetve a Társulási Tanács határozataiban meghatározott feladatellátásának és pénzügyi kötelezettségeinek határidőn belül eleget tegyen,

d) a Társulás tagönkormányzatának kötelessége, hogy megadja azokat az információkat, és a Társulás részére rendelkezésre bocsássa azokat a dokumentumokat, amelyek a Társulás céljainak megvalósításához, a Társulás működéséhez szükségesek és

e) a Társulás tagönkormányzatának kötelessége, hogy a Társulás munkáját segítse, a feladatellátást a tőle elvárható módon támogassa és a közszolgáltatásokhoz az igénybevétel mértékében pénzügyi hozzájárulást nyújtson.

19.3. A „Szolnoki Kistérség Többcélú Társulása Pro Caritate Díj" adományozásának szabályai

a) A Társulás az általa fenntartott szociális és gyermekjóléti intézményekben tevékenykedők iránt érzett tisztelete és megbecsülése jeléül évente kiadható „Szolnoki Kistérség Többcélú Társulása Pro Caritate Díj"-at alapít azok részére, akik a fenti szakterület helyi eredményei, értékei gyarapításában kiemelkedő tevékenységet nyújtanak.

b) A díj minden olyan személynek adományozható, aki a Társulás által fenntartott intézmény dolgozójaként az ellátási területen a szociális és gyermekjóléti ellátásban kimagasló tevékenységet folytat, illetve folytatott.

c) A díjat egy évben legfeljebb egy személynek lehet odaítélni. Megosztott díj kiadására nincs lehetőség.

d) A díj adományozását a Társulási Tanács elnökének felhívására a Társulás által fenntartott intézmények vezetői által felterjesztett dolgozói körből 1 főre vonatkozó javaslattétellel kezdeményezheti az intézmények ellátási területén hatáskörrel rendelkező Területi Szociális Bizottság. A javasolt személynek legalább 5 éve kell az intézménynél munkaviszonyban állni.

e) A javaslatokat a Szociális és Egészségügyi Bizottság véleményezi.

f) A Szociális és Egészségügyi Bizottság véleményét a Társulási Tanács elnöke terjeszti – döntés céljából – a Társulási Tanács ülése elé.

g) A díj plakettből és az odaítélést tanúsító oklevélből, valamint pénzjutalomból áll, amelynek nettó összege a mindenkori köztisztviselői illetményalap 3-szorosa. A díjat a Kistérség napja ünnepség keretében a Társulási Tanács elnöke adja át.

h) Tekintettel a Társulás által fenntartott intézményekben foglalkoztatott személyek létszámára és az ellátott feladatok eltérőségére, a szolnoki és a vidéki intézmények dolgozói évente váltva részesülhetnek a díjban. Egy intézmény dolgozójának díjazását követően ugyanezen intézmény dolgozóit 2 évig nem lehet felterjeszteni.

i) A díjazottakról a Társulás munkaszervezete nyilvántartást vezet.

k) A díj részét képező plakettet a Társulás munkaszervezete készítteti el. Az oklevél és a plakett elkészítésének és a pénzjutalom forrásának fedezetét a Társulás mindenkori költségvetésében biztosítani szükséges.

19.4. Egyéb rendelkezések

A jelen Társulási Megállapodásban nem szabályozott kérdésekben Magyarország helyi önkormányzatairól szóló 2011. évi CLXXXIX. törvény rendelkezései az irányadóak.

A Társulási Tanács és a bizottságok működésére egyebekben a képviselő-testületre és az önkormányzati bizottságokra vonatkozó szabályokat kell megfelelően alkalmazni.

A Társulási Megállapodás valamennyi tagönkormányzat képviselő-testületének minősített többségű jóváhagyó határozatával válik érvényessé.

A tagönkormányzatok egybehangzóan kijelentik, hogy a Társulási Megállapodásból eredő, a Társulás működése során esetlegesen felmerülő vitás kérdéseket elsődlegesen egymás között, tárgyalásos úton, konszenzusos módon kívánják rendezni.

A bírói út igénybevételével kizárólag akkor élnek, ha az előzetes egyeztetés nem vezetett eredményre, megegyezésre.

A Társulás tagjai a jogvita eldöntésére a székhely település illetékességgel és hatáskörrel rendelkező bíróság illetékességét kötik ki."

23./ A Szolnoki Kistérség Többcélú Társulása Társulási Tanácsa 2023. június 29. napján kelt, 30/2023. (VI. 29.) számú határozatával támogatott Társulási Megállapodás záradéka helyébe az alábbi szöveg lép:

„Jelen Társulási Megállapodás 2024. szeptember 30. napjával lép hatályba, ezzel egyidejűleg a Szolnoki Kistérség Többcélú Társulása Társulási Tanácsa 2023. június 29. napján kelt, 30/2023. (VI. 29.) számú határozatával támogatott Társulási Megállapodás hatályát veszti. A Szolnoki Kistérség Többcélú Társulása Társulási Megállapodását a fenntartó önkormányzatok képviselő-testületei az alábbi testületi üléseiken hagyták jóvá:"

24./ A Társulási megállapodás 1. és 2. mellékletei helyébe jelen módosítás 1. és 2. mellékletei lépnek.

25./ A Társulási Megállapodás jelen módosítással nem érintett részei változatlanul hatályban maradnak.

Kelt: Szolnok, „időbélyegző szerint"

Záradék:
A Társulási Megállapodás-módosítást a Szolnoki Kistérség Többcélú Társulásának Társulási Tanácsa 27/2024. (VIII. 23.) határozatával támogatta.

A Szolnoki Kistérség Többcélú Társulása Társulási Megállapodásának módosítását a fenntartó önkormányzatok képviselő-testületei az alábbi testületi üléseiken hagyták jóvá:

Önkormányzat neve	Határozat száma	Polgármester neve, aláírása
Besenyszög Város Önkormányzata	...../2024. (.....) határozat	..... Balogh Zoltán polgármester
Csataszög Községi Önkormányzata	...../2024. (.....) határozat	..... Oravecz Zsuzsanna Éva polgármester
Hunyadfalva Községi Önkormányzat	...../2024. (.....) határozat	..... Vékonyné Házi Eszter polgármester
Kőtelek Községi Önkormányzat	...../2024. (.....) határozat	..... Lovász Tibor polgármester
Martfű Város Önkormányzata	...../2024. (.....) határozat	..... Dr. Papp Antal polgármester

Nagykörű Községi Önkormányzat	...../2024. (.....) határozat	..... Túri Tibor polgármester
Rákóczifalva Városi Önkormányzat	...../2024. (.....) határozat	..... Dr. Túróczi Imre polgármester
Rákócziújfalu Községi Önkormányzat	...../2024. (.....) határozat	..... Varga József polgármester
Szajol Községi Önkormányzat	...../2024. (.....) határozat	..... Szöllősi József polgármester
Szászberek Községi Önkormányzat	...../2024. (.....) határozat	..... Alapi József polgármester
Szolnok Megyei Jogú Város Önkormányzata	...../2024. (.....) határozat	..... Szalay Ferenc polgármester
Tiszajenő Községi Önkormányzat	...../2024. (.....) határozat	..... Virág József polgármester

Tiszasüly Községi Önkormányzat	...../2024. (.....) határozat	..... Nagy Richárd polgármester
Tiszavárkony Község Önkormányzata	...../2024. (.....) határozat	..... Hegedüs István polgármester
Tószeg Községi Önkormányzat	...../2024. (.....) határozat	..... Dr. Gyuricza Miklós polgármester
Újszász Városi Önkormányzat	...../2024. (.....) határozat	..... Dobozi Róbert polgármester
Vezseny Községi Önkormányzat	...../2024. (.....) határozat	..... Szabó Ferenc polgármester
Zagyvarékas Község Önkormányzata	...../2024. (.....) határozat	..... Polónyi László polgármester

1. számú melléklet

Szolnoki Kistérség Többcélú Társulása Gyermekjóléti és Szociális Szolgáltató Központ

SZERVEZETI ÁBRÁK

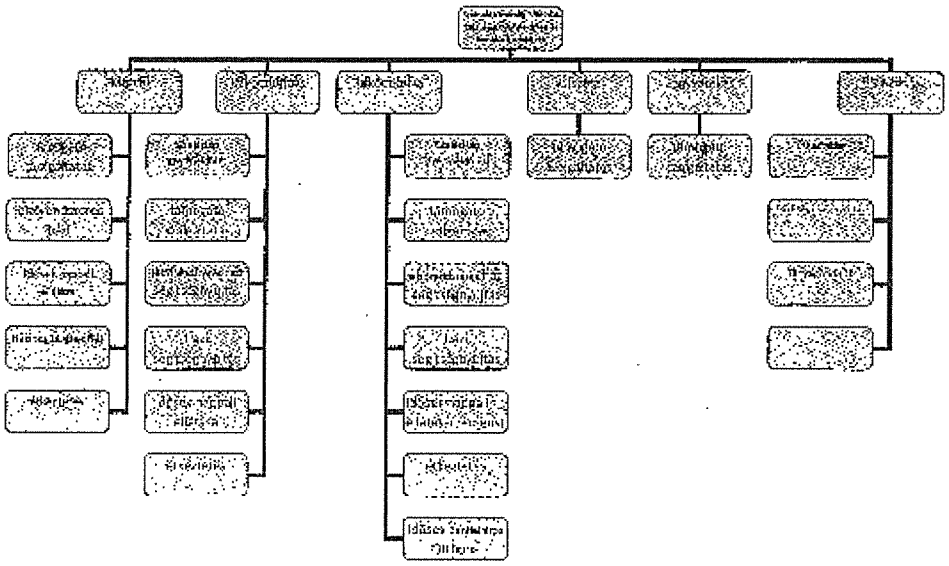

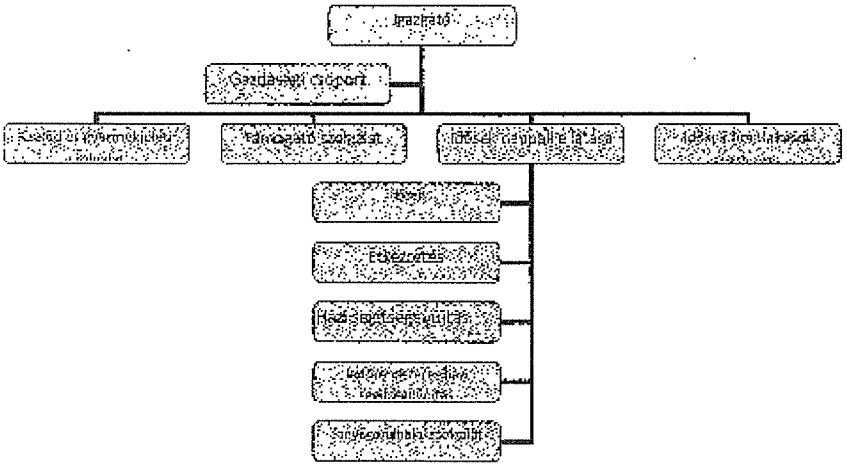

Szolnoki Kistérség Többcélú Társulása Zagyva menti Integrált Központja

1.sz. melléklet

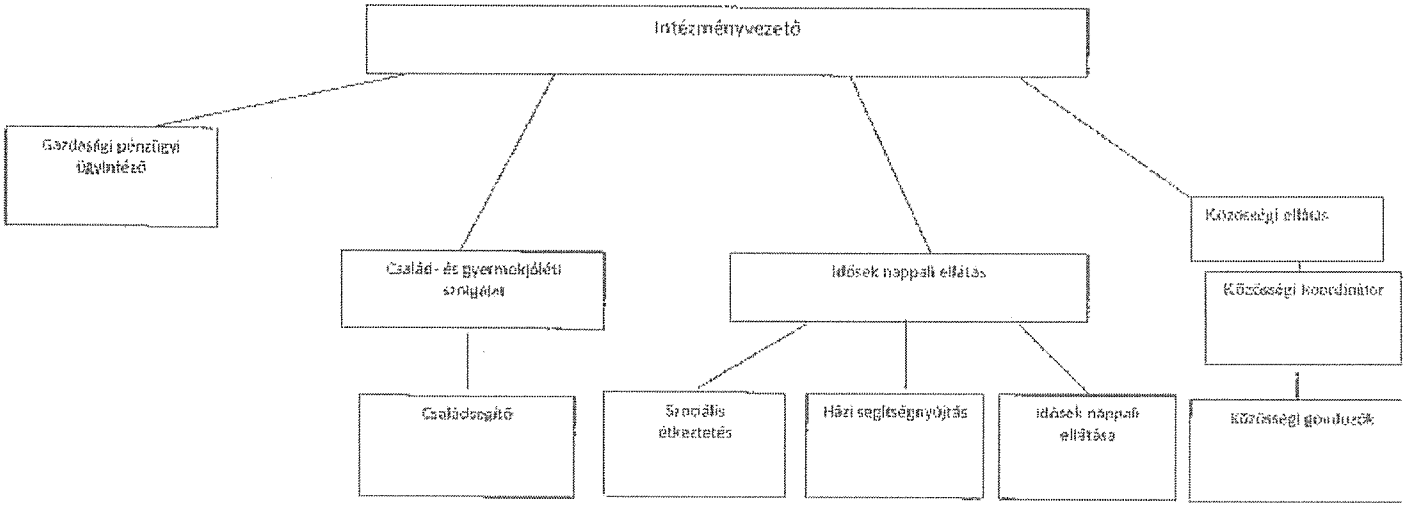

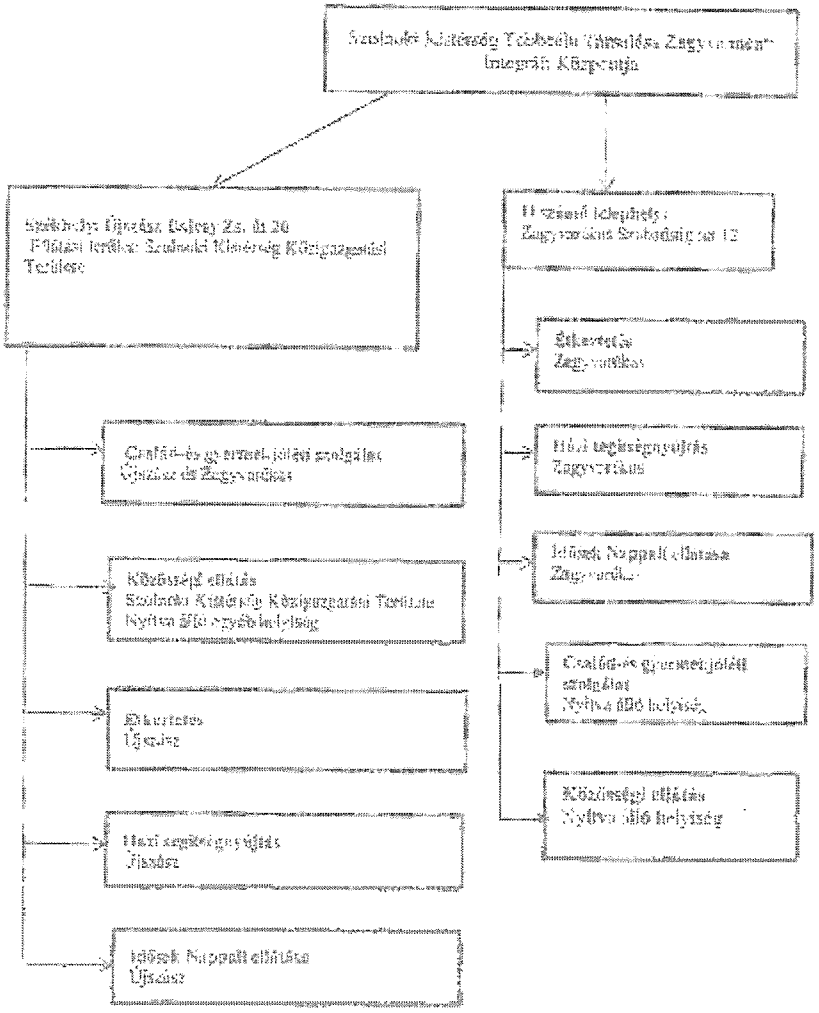
Szolnoki Kistérség Többcélú Társulása Zagyvarékas Integrált Központja
Szolnoki Újszász Iskola Zs. u. 20
Főtitkár irányítása Szolnoki Kistérség Közigazgatási Területe
Hivatali időpontok:
Zagyvarékas Szabadság sor 12
Szociális gyermekjóléti szolgálat Újszász és Zagyvarékas
Közösségi ellátás Szolnoki Kistérség Közigazgatási Területe Nyitva álló nyitva tartási hely
Szociális Újszász
Házi segítségnyújtás Jászkisér
Idősek Nappali ellátása Újszász
Szociális Zagyvarékas
Házi segítségnyújtás Zagyvarékas
Idősek Nappali ellátása Zagyvarékas
Szociális gyermekjóléti szolgálat Nyitva álló helyszín
Közösségi ellátás Nyitva álló helyszín

A Szolnoki Kistérség Többcélú Társulása Szociális Szolgáltató Besenyszögi Központja szervezeti egységei által ellátott feladatok 1.számú melléklet

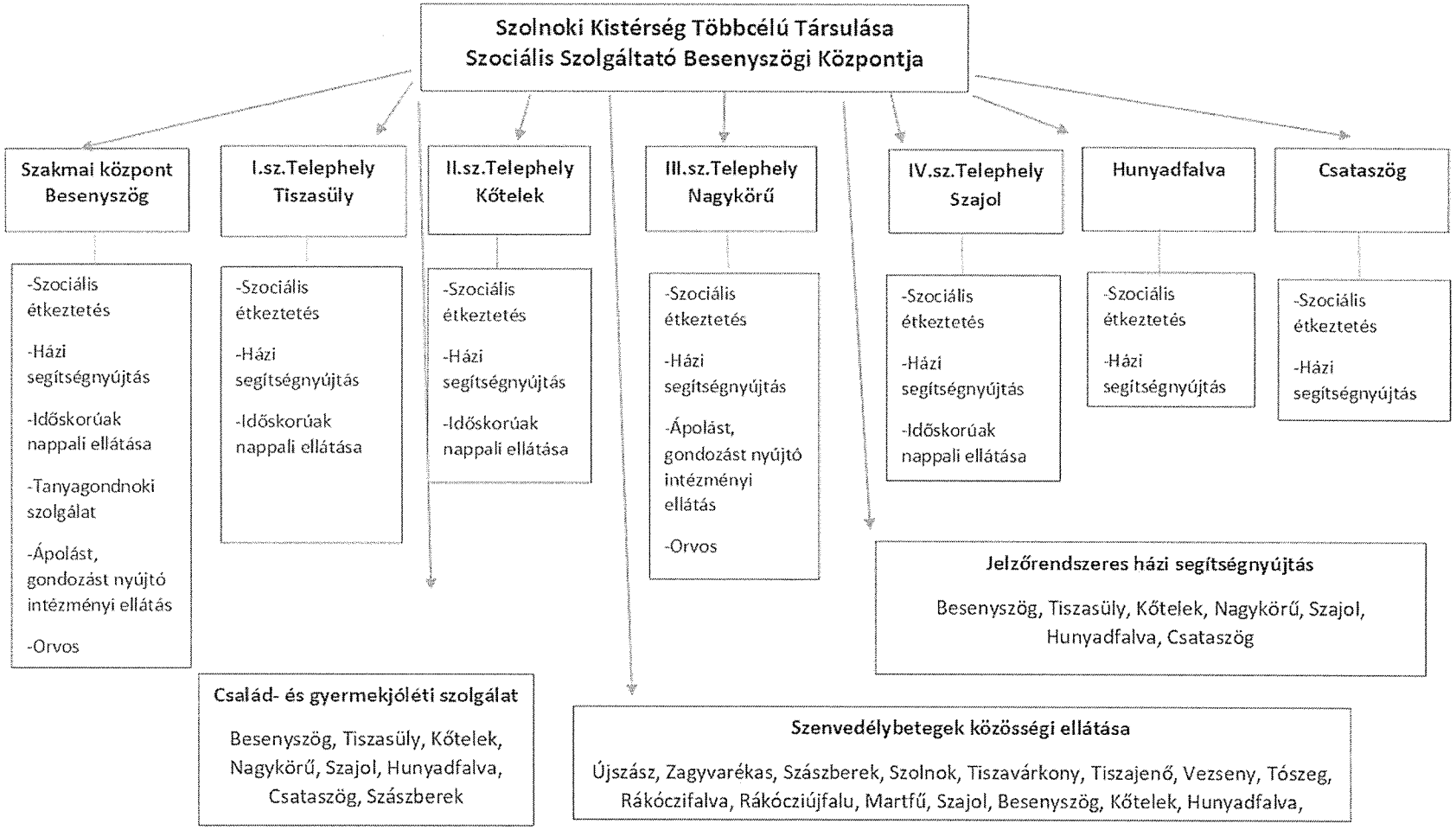

Szolnoki Kistérség Többcélú Társulása Humán Szolgáltató Központja

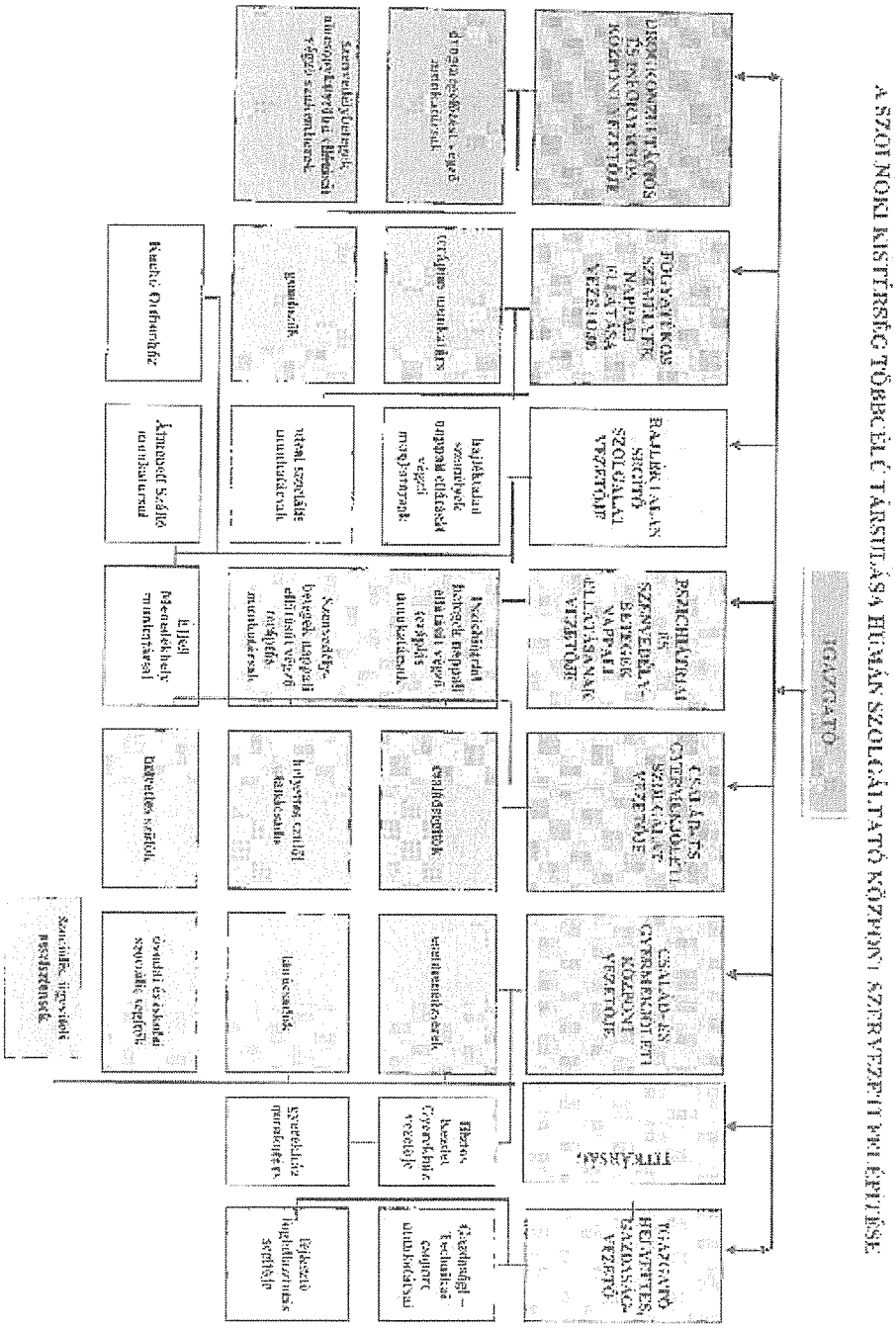

Szolnoki Kistérség Többcélú Társulása Egyesített Szociális Intézménye

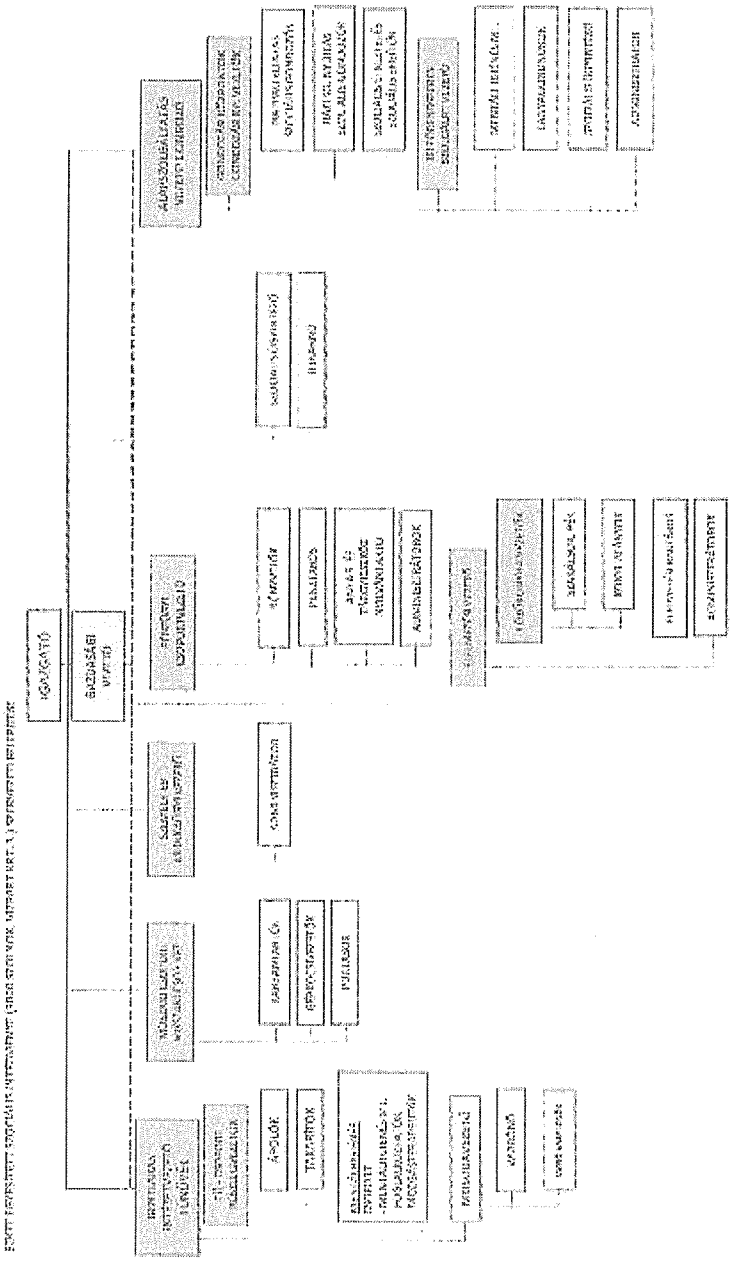

2. számú melléklet

Önkormányzati hozzájárulások az intézmények 2024. évi működéséhez

adatok Ft-ban

Önkormányzat	SZKKT Humán Szolgáltató Központ	SZKKT Egyesített Szociális Intézmény	SZKTT Szociális Szolgáltató Besenyszögi Központja	SZKKT Gyermekjóléti és Szoc. Szolg. Rákóczifalva	SZKKT Zagyva menti Integrált Központja Újszász	Intézményi befizetés összesen	Kistérségi feladat támogatása	Fogorvosi ügyelet	Fogorvosi ügyelet és intézményi befizetés összesen	Tagdíj	Mindösszesen
Alattyán								168 960	168 960		168 960
Besenyszög								259 200	259 200	810 000	1 069 200
Cibakháza								307 680	307 680		307 680
Csataszög								26 080	26 080	81 500	107 580
Cserkeszőlő								194 080	194 080		194 080
Csépa								135 680	135 680		135 680
Hunyadfalva								14 480	14 480	45 250	59 730
Jánoshida								199 360	199 360		199 360
Jászalsószentgyörgy								271 040	271 040		271 040
Jászapáti								677 280	677 280		677 280
Jászberény								2 018 160	2 018 160		2 018 160
Jászboldogháza								139 120	139 120		139 120
Jászkisér								411 200	411 200		411 200
Jászladány								444 640	444 640		444 640
Jásztelek								125 840	125 840		125 840
Kétpó								49 440	49 440		49 440
Kötelek								129 280	129 280	404 000	533 280
Kunesorba								44 160	44 160		44 160
Kunszentmárton								618 080	618 080		618 080
Nagykörű								132 160	132 160	413 000	545 160
Nagyrév								53 120	53 120		53 120
Martfű				4 900 000		4 900 000		484 240	5 384 240	1 513 250	6 897 490
Mesterszállás								56 000	56 000		56 000
Mezőhék								26 320	26 320		26 320
Mezőtúr								1 306 640	1 306 640		1 306 640
Ócsöd								258 400	258 400		258 400
Rákóczifalva				18 000 000		18 000 000		427 440	18 427 440	1 335 750	19 763 190
Rákóczújfalu								155 520	155 520	486 000	641 520
Szajol								310 720	310 720	971 000	1 281 720
Szászberek								78 000	78 000	243 750	321 750
Szelevény								82 160	82 160		82 160
Szolnok	246 675 597					246 675 597	3 000 000	5 341 120	255 016 717	16 691 000	271 707 717
Tiszaföldvár								843 760	843 760		843 760
Tiszainoka								31 680	31 680		31 680
Tiszajenő		1 591 000				1 591 000		125 840	1 716 840	393 250	2 110 090
Tiszakürt								104 640	104 640		104 640
Tiszapüspöki								166 320	166 320		166 320
Tiszasas								85 920	85 920		85 920
Tiszasüly			6 451 097			6 451 097		116 480	6 567 577	364 000	6 931 577
Tiszavárkony								126 720	126 720	396 000	522 720
Tószeg	4 881 846					4 881 846		359 200	5 241 046	1 122 500	6 363 546
Törökszentmiklós								1 621 040	1 621 040		1 621 040
Túrkeve								666 560	666 560		666 560
Újszász								490 480	490 480	1 532 750	2 023 230
Vezseny								51 760	51 760	161 750	213 510
Zagyvarékas								308 080	308 080	962 750	1 270 830
Összesen	**251 557 443**	**1 591 000**	**6 451 097**	**22 900 000**	**0**	**282 499 540**	**3 000 000**	**20 044 080**	**305 543 620**	**27 927 500**	**333 471 120**

2. melléklet Tiszajenő Községi Önkormányzat Képviselő-testületének
47/2024. (IX.19.) Kt.sz. határozatához

TÁRSULÁSI MEGÁLLAPODÁS

PREAMBULUM

Magyarország helyi önkormányzatairól szóló 2011. évi CLXXXIX. törvény (a továbbiakban: Mötv.) 87. §-a alapján a 2. pontban felsorolt települések önkormányzatai (a továbbiakban: tagönkormányzatok)

– az egymás közötti kapcsolati és együttműködési rendszer szervezeti keretének biztosítására, lakosaiknak az önkormányzati közszolgáltatásokhoz minél teljesebb körben való hozzájutására, magasabb szintű ellátás és szolgáltatás biztosítására,

– közszolgáltatási rendszerük, valamint az egyes települések önkormányzatainak teljesítőképességét meghaladó önkormányzati feladat-hatáskör gyakorlásának közös kialakítására, szervezésére, összehangolására, működtetésére, fejlesztésére,

– a Társulásra átruházott közfeladatok ellátását biztosítóintézményrendszer integrálására, feladatellátásának összehangolására, fejlesztésére,

– a feladatellátás feltétel- és forrásrendszerének koordinálására, fejlesztésére, a rendelkezésre álló források minél teljesebb, célszerűbb és optimálisabb felhasználására,

– a tagönkormányzatok közös területének összehangolt fejlesztésére,

– a közösségi szolgáltatások kiegyenlített, magas színvonalú és minőségű ellátására,

– az együttműködés hosszú távú biztosítása érdekében

az önkormányzati feladatok hatékonyabb, célszerűbb ellátására jogi személyiséggel rendelkező társulást hoznak létre, az önkormányzati egyenjogúságok tiszteletben tartásával, a kölcsönös előnyök és arányos teherviselés alapján az alábbi feltételekkel.

1. A társulás neve, székhelye:

Szolnoki Kistérség Többcélú Társulása (a továbbiakban: Társulás), 5000 Szolnok, Kossuth tér 9.

2. A Társulás tagjainak neve, székhelye, képviselője:

Település	Székhely	Képviselő
Besenyszög Város Önkormányzata	5071 Besenyszög, Dózsa György út 4.	Balogh Zoltán polgármester
Csataszög Községi Önkormányzat	5064 Csataszög, Szebb Élet út 42.	Oravecz Zsuzsanna Éva polgármester
Hunyadfalva Községi Önkormányzat	5063 Hunyadfalva, Árpád út 12.	Vékonyné Házi Eszter polgármester
Kőtelek Községi Önkormányzat	5062 Kőtelek, Szabadság út 1.	Lovász Tibor polgármester

Martfű Város Önkormányzata	5435 Martfű, Szent István tér 1.	Dr. Papp Antal polgármester
Nagykörű Községi Önkormányzat	5065 Nagykörű, Május 1 út 1.	Túri Tibor polgármester
Rákóczifalva Városi Önkormányzat	5085 Rákóczifalva, Szabadság tér 2.	Dr. Túróczi Imre polgármester
Rákócziújfalu Községi Önkormányzat	5084 Rákócziújfalu, Rákóczi út 26.	Varga József polgármester
Szajol Községi Önkormányzat	5081 Szajol, Rózsák tere 1.	Szöllősi József polgármester
Szászberek Községi Önkormányzat	5053 Szászberek, Kossuth L. út 197.	Alapi József polgármester
Szolnok Megyei Jogú Város Önkormányzata	5000 Szolnok, Kossuth tér 9.	Szalay Ferenc polgármester
Tiszajenő Községi Önkormányzat	5094 Tiszajenő, Vasút utca 11.	Virág József polgármester
Tiszasüly Községi Önkormányzat	5061 Tiszasüly, Kiséri út 21.	Nagy Richárd polgármester
Tiszavárkony Község Önkormányzata	5092 Tiszavárkony, Endre király út 37.	Hegedüs István polgármester
Tószeg Községi Önkormányzat	5091 Tószeg, Rákóczi út 37.	Dr. Gyuricza Miklós polgármester
Újszász Városi Önkormányzat	5052 Újszász, Szabadság tér 1.	Dobozi Róbert polgármester
Vezseny Községi Önkormányzat	5093 Vezseny, Templom út 1.	Szabó Ferenc polgármester
Zagyvarékas Község Önkormányzata	5051 Zagyvarékas, Rákóczi út 56.	Polónyi László polgármester

3. A társuláshoz tartozó települések lakosságszáma:

Település lakosságszám (2023. 01. 01.)	
Besenyszög Város	3 240 fő

Csataszög Község	326 fő
Hunyadfalva Község	181 fő
Kőtelek Község	1 616 fő
Martfű Város	6 053 fő
Nagykörű Község	1 652 fő
Rákóczifalva Város	5 343 fő
Rákócziújfalu Község	1 944 fő
Szajol Község	3 884 fő
Szászberek Község	975 fő
Szolnok Megyei Jogú Város	66 764 fő
Tiszajenő Község	1 573 fő
Tiszasüly Község	1 456 fő
Tiszavárkony Község	1 584 fő
Tószeg Község	4 490 fő
Újszász Város	6 131 fő
Vezseny Község	647 fő
Zagyvarékas Község	3 851 fő
A tagönkormányzatok településeinek lakosságszáma összesen:	111 710 fő

4. A Társulás által ellátott feladat- és hatáskörök

A tagönkormányzatok a Társulást egyes szociális, egészségügyi és gyermekjóléti feladatok ellátására, közszolgáltatások közös biztosítására, fejlesztésére, szervezésére, intézmények közös fenntartására, valamint a településfejlesztés összehangolására hozzák létre.

A tagönkormányzatok a társulási kereteken belül működtetett szolgáltatási egységekről (a továbbiakban: mikro-térségek), a Társulás funkcióiról, a Társulás feladatkörébe integrált önkormányzati feladat- és hatáskörök gyakorlásáról, közszolgáltatások ellátásáról, a társulási intézményrendszer fenntartásáról, működtetéséről, szervezéséről, összehangolásáról ezen társulási megállapodás (a továbbiakban: Társulási Megállapodás) keretei között gondoskodnak.

A közszolgáltatások magasabb szakmai színvonalon történő, illetve hatékonyabb ellátása érdekében a tagönkormányzatok a Társulás keretei között az alábbi önkormányzati feladataikat szervezik és hangolják össze:

4.1. Szociális ellátás, gyermekjóléti feladatok

A Társulás a szociális igazgatásról és szociális ellátásokról szóló 1993. évi III. törvény és a gyermekek védelméről és a gyámügyi igazgatásról szóló 1997. évi XXXI. törvény szerinti önkormányzati feladatellátásra az 1. mellékletben található szerkezeti ábra alapján 5 db területileg lehatárolt mikro-térségi szinten működő közös fenntartású intézményt tart fenn, melyek a következő feladatokat látják el:

a) család- és gyermekjóléti szolgálat,
b) támogató szolgáltatás,
c) közösségi ellátások (közösségi pszichiátriai ellátás, szenvedélybetegek közösségi ellátása),
d) jelzőrendszeres házi segítségnyújtás,
e) család-és gyermekjóléti központ,
f) gyermekek átmeneti gondozása: helyettes szülő, gyermekjóléti központ (csak Szolnokon),
g) házi segítségnyújtás,
h) nappali ellátás (idősek klubja),
i) adósságkezelő szolgáltatás (csak Szolnokon),
j) hajléktalanok, pszichiátriai betegek és szenvedélybetegek nappali ellátása,
k) étkeztetés,
l) tanyagondnoki és falugondnoki szolgáltatás,
m) idősek ápolását, gondozását biztosító szociális szakosított ellátás (idősek otthona),
n) utcai szociális munka (csak Szolnokon),
o) hajléktalanok átmeneti szállása,
p) hajléktalan személyek éjjeli menedékhelye és időszakos férőhelye,
q) szenvedélybetegek alacsonyküszöbű ellátása,
r) szociális foglalkoztatás, munkahelyi vendéglátás,
s) fogyatékosok nappali ellátása,
t) gyermekétkeztetés,
u) időskorúak gondozóháza.

Alaptevékenység államháztartási szakágazata:
841105 Helyi Önkormányzatok és társulások igazgatási tevékenysége

A költségvetési szerv alaptevékenységének kormányzati funkciók szerinti besorolása:
011130 Önkormányzatok és önkormányzati hivatalok jogalkotó és általános igazgatási tevékenysége
041232 Start- munkaprogram- Téli közfoglalkoztatás
041233 Hosszabb időtartamú közfoglalkoztatás
093010 Felsőfokú végzettségi szintet nem biztosító képzések
095020 Iskolarendszeren kívüli egyéb oktatás, képzés
107053 Jelzőrendszeres házi segítségnyújtás

Tevékenységek megnevezése, TEÁOR száma:
5629 Egyéb vendéglátás
7022 Üzletviteli, egyéb vezetési tanácsadás
7490 Máshová nem sorolt egyéb szakmai, tudományos műszaki tevékenység
8219 Fénymásolás, egyéb irodai szolgáltatás
8411 Általános közigazgatás
8412 Egészségügy, oktatás, kultúra, egyéb szociális szolgáltatás (kivéve: társadalombiztosítás)

igazgatása
8510 Iskolai előkészítő oktatás
8520 Alapfokú oktatás
8560 Oktatást kiegészítő tevékenység
8623 Fogorvosi járóbeteg-ellátás
8690 Egyéb humán-egészségügyi ellátás
8730 Idősek, fogyatékosok bentlakásos ellátása
8790 Egyéb bentlakásos ellátás
8810 Idősek, fogyatékosok szociális ellátása bentlakás nélkül
8891 Gyermekek napközbeni ellátása
8899 Máshová nem sorolt egyéb szociális ellátás bentlakás nélkül

4.2. Egészségügyi ellátás

A Társulás az egészségügyről szóló 1997. évi CLIV. törvény alapján, figyelemmel az egészségügyi ellátás folyamatos működtetésének egyes szervezési kérdéseiről szóló 47/2004. (V. 11.) ESzCsM rendeletben foglaltakra, továbbá az egészségügyi tevékenység végzésének egyes kérdéseiről szóló 2003. évi LXXXIV. törvényre, valamint az egészségügyi szolgáltatások Egészségbiztosítási Alapból történő finanszírozásának részletes szabályairól szóló 43/1999. (III. 3.) Korm. rendeletre a fogorvosi ügyeleti feladatellátást közreműködő útján, vállalkozási szerződéssel biztosítja, mely tartalmazza a feladat ellátásával megbízott vállalkozó megnevezését az ellátási területet, a feladat ellátásának finanszírozását, költségeit, elszámolását.

5. A Társulás döntéshozó szerve, a döntéshozó szervének tagjait megillető szavazatarány:

5.1. A Társulás döntéshozó szerve a Társulási Tanács.

A Társulási Tanácsban minden tagönkormányzat – a képviselt település lakosságszámától függetlenül – egy szavazattal rendelkezik.

A Társulási Tanács tagjait és akadályoztatásuk esetére helyettesüket a tagönkormányzatok képviselő-testületei delegálják.

A Társulási Tanács tagjai közül elnököt (a továbbiakban: Társulási Tanács elnöke) választ és alelnököt (a továbbiakban: Társulási Tanács alelnöke) választhat.

A Társulási Tanács az elnök vagy bármely tag javaslatára a tagjai közül tanácsnokokat választhat. A tanácsnok felügyeli a Társulási Tanács által meghatározott feladatkörök ellátását.

A Társulási Tanács alakuló ülését a képviselő-testületek által delegált tagok közül a korelnök (a továbbiakban: korelnök) hívja össze és azt a Társulási Tanács elnökének megválasztásáig vezeti. Az alakuló ülést megválasztásától a Társulási Tanács elnöke vezeti.

A Társulási Tanács további üléseit a Társulási Tanács elnöke vagy a Társulási Tanács alelnöke, együttes akadályoztatásuk esetén a korelnök hívja össze és vezeti.

A Társulási Tanács ülését össze kell hívni:

a) a Társulási Megállapodásban vagy a Társulási Tanács határozatában meghatározott esetben,

b) a tagönkormányzatok egynegyedének a Társulási Tanács elnökéhez címzett – napirendet tartalmazó – indítványára, annak kézhezvételétől számított 15 napon belül,

c) a Jász-Nagykun-Szolnok Vármegyei Kormányhivatal kezdeményezésére, annak kézhezvételétől számított 15 napon belül

d) a Társulási Tanács elnökének javaslatára.

A Társulási Tanács üléséről jegyzőkönyvet kell készíteni, melyre az Mötv. képviselő-testület üléséről készített jegyzőkönyvére vonatkozó szabályokat kell alkalmazni, azzal, hogy azt a Társulási Tanács elnöke és a Társulási Tanácsnak egy, a Társulási Tanács által kijelölt tagja írja alá.

A Társulási Tanács elnöke a Társulási Tanács üléséről készült hitelesített jegyzőkönyvet az ülést követő 15 napon belül megküldi a Jász-Nagykun-Szolnok Vármegyei Kormányhivatalnak és a Társulás tagjainak.

5.2. A Társulás a személyes gondoskodást nyújtó ellátásokról, azok igénybevételéről, valamint a fizetendő térítési díjakról szóló rendeletalkotásra - valamennyi tag önkormányzatra vonatkozóan - kijelöli Szolnok Megyei Jogú Város Önkormányzatát.

A Társulás a gyermekjóléti, gyermekvédelmi személyes gondoskodást nyújtó ellátásokról, azok igénybevételéről, valamint a fizetendő térítési díjakról szóló rendeletalkotásra – valamennyi tagönkormányzatra vonatkozóan – kijelöli Szolnok Megyei Jogú Város Önkormányzatát.

6. A döntéshozatal módja, a minősített döntéshozatal esetei:

A Társulási Tanács akkor határozatképes, ha ülésén a Társulási Tanács tagjainak több mint fele jelen van és az általuk képviselt települések lakosságszáma meghaladja a Társulásban résztvevő települések összes lakosságszámának felét.

A Társulási Tanács érvényes egyszerű többségű döntéshozatalához szükséges az ülésen jelenlévő tagok több mint felének támogató szavazata, azzal, hogy a támogatók által képviselt települések lakosságszáma meg kell, hogy haladja a Társulásban résztvevő települések lakosságszámának felét.

A Társulási Tanács érvényes minősített többségű döntéshozatalához szükséges a Társulási Tanács tagjai több mint felének támogató szavazata, azzal, hogy a támogatók által képviselt települések lakosságszáma meg kell, hogy haladja a Társulásban résztvevő települések lakosságszámának felét.

A Társulási Tanács minősített többségű határozata szükséges az alábbi döntések meghozatalához:

a) a Társulási Tanács elnökének, a Társulási Tanács alelnökének megválasztása,
b) a Társulási Tanács bizottságai tagjainak és elnökének megválasztása,
c) a Társulás éves költségvetésének, valamint éves gazdálkodásról szóló beszámolójának (zárszámadásának) elfogadása,
d) a Társulás intézményének megalapítása, átszervezése, megszüntetése,
e) a hatáskörébe utalt választás, kinevezés, felmentés, vezetői megbízás adása, illetőleg visszavonása, fegyelmi eljárás megindítása, fegyelmi büntetés kiszabása,
f) a Társulásból való kizárás,
g) döntés a tagönkormányzat által vállalt pénzügyi hozzájárulás nem teljesítése esetén a tagönkormányzat pénzügyi hozzájárulás megfizetésének halasztására vagy nem teljesített pénzügyi hozzájárulás részletekben történő megfizetésének engedélyezésére vonatkozó kérelmének a tagönkormányzatok elé terjesztéséről, vagy azonnali beszedési megbízás – inkasszó – alkalmazásáról.

7. A közös fenntartású intézmény(ek) megnevezése(i):

7.1. Szolnoki Kistérség Többcélú Társulása Gyermekjóléti és Szociális Szolgáltató Központ:

a) Rákóczifalva:
család-és gyermekjóléti szolgálat
házi segítségnyújtás
nappali ellátás (idősek klubja)
idősek ápolását-gondozását biztosító intézmény (idősek otthona – ellátási területe: Magyarország közigazgatási területe)
jelzőrendszeres házi segítségnyújtás
étkeztetés
b) Rákócziújfalu:
család-és gyermekjóléti szolgálat
házi segítségnyújtás
nappali ellátás (idősek klubja)
jelzőrendszeres házi segítségnyújtás
étkeztetés
c) Tiszavárkony:
házi segítségnyújtás
étkeztetés
jelzőrendszeres házi segítségnyújtás
tanyagondnoki szolgáltatás
d) Martfű: étkeztetés, házi segítségnyújtás, jelzőrendszeres házi segítségnyújtás, nappali ellátás (idősek klubja)

e) Szolnoki kistérség teljes területén:
támogató szolgálat

7.2. Szolnoki Kistérség Többcélú Társulása Zagyva menti Integrált Központja

a) Újszász:
család- és gyermekjóléti szolgálat
étkeztetés
házi segítségnyújtás
nappali ellátás (idősek klubja)
közösségi pszichiátriai ellátás a társulás 18 településén
b) Zagyvarékas:
család- és gyermekjóléti szolgálat
étkeztetés
házi segítségnyújtás,
nappali ellátás (idősek klubja)

7.3. Szolnoki Kistérség Többcélú Társulása Szociális Szolgáltató Besenyszögi Központja

a) Besenyszög:
család-és gyermekjóléti szolgálat
házi segítségnyújtás
nappali ellátás (idősek klubja)

étkeztetés
tanyagondnoki szolgáltatás
idősek ápolását, gondozását biztosító intézmény (idősek otthona – ellátási területe: Magyarország
közigazgatási területe)
szenvedélybetegek közösségi ellátása a társulás 18 településén
jelzőrendszeres házi segítségnyújtás
munkahelyi vendéglátás
b) Kőtelek:
család-és gyermekjóléti szolgálat
házi segítségnyújtás
nappali ellátás (idősek klubja ellátási területe: Kőtelek és Hunyadfalva)
étkeztetés
jelzőrendszeres házi segítségnyújtás
c) Hunyadfalva:
család-és gyermekjóléti szolgálat
házi segítségnyújtás
étkeztetés
jelzőrendszeres házi segítségnyújtás
d) Csataszög:
család- és gyermekjóléti szolgálat
jelzőrendszeres házi segítségnyújtás
házi segítségnyújtás
étkeztetés
e) Nagykörű:
család és gyermekjóléti szolgálat
étkeztetés
idősek ápolását, gondozását biztosító intézmény (idősek otthona – ellátási területe: Magyarország
közigazgatási területe)
házi segítségnyújtás
jelzőrendszeres házi segítségnyújtás
f) Tiszasüly:
család és gyermekjóléti szolgálat
házi segítségnyújtás
nappali ellátás (idősek klubja)
étkeztetés
jelzőrendszeres házi segítségnyújtás
g) Szajol:
étkeztetés
házi segítségnyújtás
jelzőrendszeres házi segítségnyújtás
család- és gyermekjóléti szolgálat
nappali ellátás (idősek klubja)
h) Szászberek:
család- és gyermekjóléti szolgálat

7.4. Szolnoki Kistérség Többcélú Társulása Humán Szolgáltató Központ

a) Szolnok:
család – és gyermekjóléti szolgálat
utcai szociális munka
adósságkezelési tanácsadás
drog-konzultációs információs központ
Kuckó Otthonház működtetése
Biztos Kezdet Gyerekház
b) Tószeg:
család – és gyermekjóléti szolgálat
c) Tiszajenő:
család – és gyermekjóléti szolgálat
d) Vezseny:
család – és gyermekjóléti szolgálat
e) Tiszavárkony:
család – és gyermekjóléti szolgálat
f) Szolnoki kistérség teljes területén:
szenvedélybetegek alacsonyküszöbű ellátása – alacsonyküszöbű ellátás biztosítása
hajléktalan személyek nappali ellátása
gyermekek átmeneti gondozása – helyettes szülői hálózat működtetése
szociális foglalkoztatás, fejlesztő foglalkoztatás
szaktanácsadó szolgáltatások működtetése
képzési és foglalkoztatási programok működtetése
g) Jász-Nagykun-Szolnok vármegye teljes területén:
hajléktalan személyek átmeneti szállása (Átmeneti szálló)
hajléktalan személyek éjjeli menedékhelye (Éjjeli menedékhely)
pszichiátriai és szenvedélybetegek nappali ellátása
h) Fogyatékosok nappali ellátása esetén az ellátási területe:
Jászberényi kistérség
Kunszentmártoni kistérség
Szolnoki kistérség
Törökszentmiklósi kistérség közigazgatási területe
i) Szolnoki járás teljes területén:
család – és gyermekjóléti központ
j) Országos illetékesség:
szociális és gyermekvédelmi szakemberek továbbképzése

7.5. Szolnoki Kistérség Többcélú Társulása Egyesített Szociális Intézménye

a) Szolnok:
házi segítségnyújtás
nappali ellátás (idősek klubja)
étkeztetés
idősek ápolását, gondozását biztosító intézmény (idősek otthona – ellátási területe: Magyarország
közigazgatási területe)

tanyagondnoki szolgáltatás
jelzőrendszeres házi segítségnyújtás
gyermekétkeztetés
időskorúak gondozóháza (ellátási területe: Szolnoki Járás közigazgatási területe)
b) Szászberek:
házi segítségnyújtás
étkeztetés
jelzőrendszeres házi segítségnyújtás
c) Tószeg:
házi segítségnyújtás
nappali ellátás (idősek klubja)
jelzőrendszeres házi segítségnyújtás
étkeztetés
d) Tiszajenő:
házi segítségnyújtás
étkeztetés
tanyagondnoki szolgáltatás
jelzőrendszeres házi segítségnyújtás
e) Vezseny:
házi segítségnyújtás
étkeztetés
jelzőrendszeres házi segítségnyújtás
f) Zagyvarékas:
jelzőrendszeres házi segítségnyújtás

Az intézmények székhelyét, telephelyeit, ellátási területét, jogállását, alaptevékenységét, feladatait, gazdálkodási jogkör szerinti besorolását, előirányzatok feletti rendelkezési jogosultságát, a vagyon feletti rendelkezési jogosultságát, a munkáltatói jogok gyakorlásának rendjét az intézmények alapító okiratai tartalmazzák.

8. A Társulás fenntartásával, működtetésével kapcsolatosan az egyes képviselő-testületek pénzügyi hozzájárulásának mértéke, teljesítésnek módja:

A tagönkormányzatok az általuk képviselt települések lakosságszámának arányában a 2. melléklet szerinti mértékben pénzügyi hozzájárulás teljesítésére kötelesek.

A tagönkormányzatok fizetési kötelezettségeiket január-március hónapok vonatkozásában minden év március 15. napjáig, ezt követően tárgyhó 15. napjáig kötelesek átutalással megfizetni a Társulás OTP Bank Nyrt.-nél vezetett 11745004-15577180-00000000 számú számlaszámára a Társulás által kiállított számviteli bizonylat ellenében. A tagönkormányzatok teljesítésnek a számlán történő jóváírást tekintik.

Amennyiben valamely feladat Társulásban történő ellátása év közben megszűnik – kivéve, ha a feladat jogszabály által kerül megszüntetésre – úgy a támogatást kamattal növelten kell a központi költségvetésnek visszafizetni. A kamattal növelt támogatáson felüli pénzügyi hozzájárulást a Társulás munkaszervezete az elszámolás keretében lakosságszám és időarányosan fizeti vissza a tagönkormányzatoknak. Amennyiben a tagönkormányzatok által befizetett pénzügyi hozzájárulás

a kamatterhet nem fedezi, a tagönkormányzatok annak mértékéig lakosságszám arányában külön befizetésre kötelesek.

9. A Társulás tagjai által vállalt pénzügyi hozzájárulás nem teljesítése esetén irányadó eljárás:

A Társulás munkaszervezete a tagönkormányzat vállalt pénzügyi hozzájárulásának nem teljesítése esetén a fizetési határidő lejártát követő 30 napon belül - azonnali beszedési megbízás (inkasszó) lehetőségére történő figyelmeztetéssel – teljesítésre szólítja fel a kötelezettet. Amennyiben a tagönkormányzat pénzügyi hozzájárulás fizetési kötelezettségének a felszólítás kézhezvételétől számított 30 napon belül nem tesz eleget, a tartozásról a Társulás munkaszervezete haladéktalanul előterjesztést készít elő, melyet a Társulás elnöke a Társulási Tanács elé terjeszt.

A Társulási Tanács minősített többségű határozattal dönt a tagönkormányzat pénzügyi hozzájárulás megfizetésének halasztására vagy nem teljesített pénzügyi hozzájárulás részletekben történő teljesítésének engedélyezésére vonatkozó kérelmének a tagönkormányzatok képviselő-testületei elé terjesztéséről, vagy azonnali beszedési megbízás – inkasszó – alkalmazásáról.

A Társulási Tanács határozata alapján a Társulás munkaszervezete jogosult a nem teljesítő tagönkormányzat bankszámlájára azonnali inkasszó beszedési megbízás (inkasszó) benyújtására. A számlavezető felé a jogosult és kötelezett megnevezését, a követelés jogalapját, összegét és esedékességének időpontját kell írásban közölni, az inkasszót jelen Társulási Megállapodással szerződött jogalanyok akarata szerint a számlavezető a kötelezett ellenvetésétől és bármely más jognyilatkozatától függetlenül teljesíteni köteles. Amennyiben a Társulás munkaszervezete az inkasszálást jogosulatlanul gyakorolja, úgy köteles az inkasszált összeget a Társulás számláján történő jóváírástól a visszafizetés napjáig tartó időszakban - az érvényes jegybanki alapkamat kétszeresének megfelelő mértékű - késedelmi kamattal terhelve visszafizetni és a jogosulatlan inkasszálásból eredő kárt a polgári jog szabályai szerint megtéríteni.

A Társulási Tanács minősített többségű határozattal kizárhatja a Társulásból azon fizetési halasztásra vagy részletfizetésre nem engedélyezett tagönkormányzatot, amely a pénzügyi hozzájárulás fizetési kötelezettségét hat hónap vonatkozásában többszöri felszólítás ellenére sem teljesíti.

10. A Társulás vagyona és a vagyonátadás feltételei, a tulajdonosi jogok és kötelezettségek gyakorlásának rendje:

A tagönkormányzatok a tulajdonukban álló ingó- és ingatlan vagyontárgyakat külön megállapodással - a használat során felmerülő költségek Társulási költségvetési körben történő viselésével, de egyebekben külön használati díj megtérítésének igénye nélkül - használatba adják a Társulás, vagy intézményei részére a feladatellátáshoz szükséges mértékben.

A Társulás saját vagyonnal rendelkezhet, amelynek szaporulata a Társulást illeti meg.

A Társulás tulajdonával való rendelkezési jogot a Társulási Tanács gyakorolja.

A Társulás feladatellátása érdekében támogatással létrehozott vagyon az aktiválást követően - ingatlanvagyon esetében tíz évig, más vagyon esetében öt évig - nem idegeníthető el, kivéve

a) ha az elidegenítést műszaki vagy szakmai okok teszik szükségessé, és az abból származó ellenértéket a Társulás ugyanazon közszolgáltatás ellátásának fejlesztési szükségleteire fordítja, amelyhez az elidegenítést megelőzően az értékesített vagyon kapcsolódott, vagy

b) az adott közszolgáltatás társulási ellátásának megszűnése esetén, amennyiben a támogatással létrehozott vagyon a közszolgáltatási feladatot a továbbiakban ellátó helyi önkormányzat tulajdonába kerül.

11. Intézmény közös alapítása esetén az alapítói jogok gyakorlására vonatkozó részletes rendelkezések:

A Társulás a 4. pontban felsorolt feladatok ellátására intézményeket alapít és tart fent.

Az intézmények székhelyét, telephelyeit, ellátási területét, jogállását, alaptevékenységét, feladatait, gazdálkodási jogkör szerinti besorolását, előirányzatok feletti rendelkezési jogosultságát, a vagyon feletti rendelkezési jogosultságát, a munkáltatói jogok gyakorlásának rendjét az intézmények alapító okiratai tartalmazzák.

Az alapítói jogok gyakorlására jogosult szervezet a Társulási Tanács.

12. A Társulás általános rendjétől eltérő feladatellátás módja:

A Társulási Megállapodás 4. pontja szerinti mikro-térségi társulások a Társulási Megállapodás 7. pontja szerinti feladatokat a Társulás általános rendjétől eltérő módon is elláthatnak.

13. A Társulás szolgáltatásai igénybevételének a Társulás által meghatározott feltételei:

A Társulás szolgáltatásainak igénybevételére Szolnok Megyei Jogú Város Közgyűlésének a Szolnoki Kistérség Többcélú Társulása által biztosított személyes gondoskodást nyújtó ellátásokról, azok igénybevételéről, valamint az ellátások térítési díjainak megállapításáról szóló 14/2011. (IV.28.) önkormányzati rendelet, Szolnok Megyei Jogú Város Közgyűlésének a Szolnoki Kistérség Többcélú Társulása által biztosított személyes gondoskodást nyújtó gyermekjóléti ellátásokról, azok igénybevételéről, valamint az ellátások térítési díjainak megállapításáról szóló 11/2012. (III.30.) önkormányzati rendelet, valamint a vonatkozó magasabb szintű ágazati jogszabályok rendelkezései szerint van mód.

14. A Társulás működéséről évente legalább egy alkalommal történő beszámolás kötelezettsége:

A Társulási Tanács elnöke köteles a költségvetési évet követő ötödik hónap utolsó napjáig a Társulási Tanács ülésén pénzügyi beszámolót tartani a Társulás előző évi gazdálkodásáról. A Társulási Tanács elnöke az adott évi munkatervben foglaltak alapján tájékoztatja a Társulási Tanácsot a szociális és gyermekjóléti feladatok ellátásáról, és beszámol az egyéb tevékenységekről.

15. A Társulás működésének ellenőrzési rendje:

A gazdálkodás biztonságáért, szabályszerűségéért a Társulási Tanács felelős.

Bizottságok

A Társulási Tanács a gazdálkodás szabályszerűségének felügyeletére, tevékenységének és pénzügyi gazdálkodásának ellenőrzésére 3 fős Pénzügyi és Ellenőrzési Bizottságot hoz létre, továbbá a Társulás tevékenységének, intézményei működésének, gazdálkodásának ellenőrzésére, valamint felügyeletére az alábbiak szerint öt állandó bizottságot hozhat létre a bizottságok feladatainak és működési szabályainak meghatározásával.

A Társulási Tanács a szociális és egészségügyi feladatellátás ellenőrzésére 5 fős Szociális és Egészségügyi Bizottságot hozhat létre.

A Társulási Tanács a szociális intézmények működésének felügyeletére 4 db Területi Szociális Bizottságot hozhat létre.

Munkaszervezet

A Társulási Tanács döntéseinek előkészítése és feladatainak végrehajtása nem elkülönült munkaszervezetben történik, a munkaszervezeti feladatokat a székhely település önkormányzati hivatala, Szolnok Megyei Jogú Város Polgármesteri Hivatala látja el, mely szervezet ellátja a Társulás belső ellenőrzését is.

A Szolnok Megyei Jogú Város Polgármesteri Hivatala által ellátott feladatokra és a feladatellátás kapcsán felmerülő költségek viselésére vonatkozó szabályokat feladatellátási megállapodás rendezi.

16. A megállapodás módosításának feltételei:

Csatlakozás a Társuláshoz:

A Társuláshoz települési önkormányzatok bármikor bejelenthetik csatlakozási szándékukat. A Társuláshoz való csatlakozásról a csatlakozni kívánó települési önkormányzat képviselő-testületének legalább hat hónappal korábban, minősített többséggel kell dönteni. A csatlakozási szándékot a Társulási Tanács elnökének írásban kell bejelenteni.

Az új tag felvételi kérelmét a Társulási Tanács ülésén meg kell vitatni.

A tagfelvételi kérelemhez csatolni kell a csatlakozás szándékáról hozott képviselő-testületi határozatot, melyben a képviselő-testületnek ki kell mondani, hogy

– a Társulási Megállapodásban foglaltakat magára nézve kötelezőnek fogadja el,

– a Társulás működésével, a feladatellátással kapcsolatos pénzügyi hozzájárulás teljesítését vállalja.

A tagönkormányzatok képviselő-testületei mindegyikének minősített többséggel hozott döntése szükséges a Társuláshoz történő csatlakozáshoz való hozzájáruláshoz.

A Társulási Megállapodás módosítása:

A Társulási Megállapodás módosítását a Társulás bármely tagönkormányzata kezdeményezheti. A Társulás tagönkormányzatai a Társulási Megállapodás módosításáról a kezdeményezés megküldésétől legkésőbb a soron következő ülésükön kötelesek dönteni. A Társulás tagönkormányzatainak képviselő-testületei mindegyikének minősített többséggel hozott döntése szükséges a Társulási Megállapodás módosításához.

17. A Társulásból történő kiválás és kizárás feltételei:

17.1. A Társulásból kiválni minden év július 1., illetve a naptári év utolsó napjával lehet. A kiválásról szóló – minősített többséggel hozott – döntést a kiválni kívánó tagönkormányzat képviselő-testülete hat hónappal korábban köteles meghozni, és azt a Társulás Tanács elnökéhez eljuttatni.

17.2. A Társulási Tanács minősített többséggel hozott határozatával 3 hónapos határidővel a Társulásból kizárhatja a Társulás alábbi tagönkormányzatát:

– fizetési halasztásra vagy részletfizetésre nem engedélyezett tagönkormányzat, amely a pénzügyi hozzájárulás fizetési kötelezettségét hat hónap vonatkozásában többszöri felszólítás ellenére sem teljesíti,

– tagönkormányzat, amelynek képviselő-testülete a Társulás működéséhez szükséges döntési kötelezettségének határidőn túl többszöri felszólítás ellenére sem tesz eleget.

17.3. A Társulásból történő kiválás, kizárás esetén – eltérő megállapodás hiányában – a Társulás vagyonát vissza kell adni a Társulás azon tagjának, amelyik azt a Társulás rendelkezésére

bocsátotta. Egyebekben a közös tulajdonra vonatkozó rendelkezéseket kell alkalmazni. A Társulásból történő kiválás esetén a vagyontárgy tagönkormányzat részére történő kiadását a Társulási Megállapodásban meghatározott időtartamra, de legfeljebb öt évre el lehet halasztani, ha annak természetben történő kiadása veszélyeztetné a Társulás további működését. Ebben az esetben a kivált tagot – a Társulással kötött szerződés alapján – használati díj illeti meg.

A közös vagyon kiadására a Társulás kiváló vagy kizárt tagja csak abban az esetben tarthat igényt, ha az nem veszélyezteti a Társulás feladatainak ellátását, ebben az esetben a Társulás volt tagját a Társulással kötött szerződés alapján használati díj illeti meg.

Az év közben kiváló tagönkormányzat köteles a rá lakosságszám szerint jutó fel nem használt támogatásnak megfelelő mértékű összeget kamattal növelten a központi költségvetésnek megfizetni.

18. A Társulás megszűnése esetén a tagok egymással való elszámolásának kötelezettsége, módja:

A Társulás megszűnése esetén – eltérő megállapodás hiányában – a Társulás vagyonát a Társulás azon tagjának kell visszaadni, amelyik azt a Társulás rendelkezésére bocsátotta. Egyebekben a közös tulajdonra vonatkozó rendelkezéseket kell alkalmazni.

Amennyiben a Társulás év közben szűnik meg, úgy a támogatást kamattal növelten kell a központi költségvetésnek visszafizetni. A kamattal növelt támogatáson felüli pénzügyi hozzájárulást a Társulás munkaszervezete az elszámolás keretében lakosságszám és időarányosan fizeti vissza a tagönkormányzatoknak. Amennyiben a tagönkormányzatok által befizetett pénzügyi hozzájárulás a kamatterhet nem fedezi, a tagönkormányzatok annak mértékéig lakosságszám arányában külön befizetésre kötelesek.

A Társulás megszűnése időpontjában fennálló tartozásaiért – külön megállapodás hiányában - a tagönkormányzatok lakosságszám alapján felelnek.

19. Egyéb rendelkezések

19.1. Tájékoztatás, kapcsolattartás:

A Társulási Tanács feladatellátása körében kapcsolatot tart és együttműködik a tagönkormányzatok képviselő-testületeivel, egyéb társulásaival.

19.2. A Társulás tagönkormányzatának jogai és kötelezettségei:

a) a Társulás tagönkormányzatainak lakosai a Társulás által biztosított közszolgáltatásokat igénybe vehetik,

b) a Társulás tagönkormányzata a Társulási Tanács döntéshozatalában az általa delegált képviselő vagy polgármester útján vesz részt,

c) a Társulás tagönkormányzatának kötelessége, hogy a Társulási Megállapodásban, a közös feladatellátásra vonatkozó egyéb megállapodásokban és jogszabályokban, illetve a Társulási Tanács határozataiban meghatározott feladatellátásának és pénzügyi kötelezettségeinek határidőn belül eleget tegyen,

d) a Társulás tagönkormányzatának kötelessége, hogy megadja azokat az információkat, és a Társulás részére rendelkezésre bocsássa azokat a dokumentumokat, amelyek a Társulás céljainak megvalósításához, a Társulás működéséhez szükségesek és

e) a Társulás tagönkormányzatának kötelessége, hogy a Társulás munkáját segítse, a feladatellátást a tőle elvárható módon támogassa és a közszolgáltatásokhoz az igénybevétel mértékében pénzügyi hozzájárulást nyújtson.

19.3. A „Szolnoki Kistérség Többcélú Társulása Pro Caritate Díj" adományozásának szabályai

a) A Társulás az általa fenntartott szociális és gyermekjóléti intézményekben tevékenykedők iránt érzett tisztelete és megbecsülése jeléül évente kiadható „Szolnoki Kistérség Többcélú Társulása Pro Caritate Díj"-at alapít azok részére, akik a fenti szakterület helyi eredményei, értékei gyarapításában kiemelkedő tevékenységet nyújtanak.

b) A díj minden olyan személynek adományozható, aki a Társulás által fenntartott intézmény dolgozójaként az ellátási területen a szociális és gyermekjóléti ellátásban kimagasló tevékenységet folytat, illetve folytatott.

c) A díjat egy évben legfeljebb egy személynek lehet odaítélni. Megosztott díj kiadására nincs lehetőség.

d) A díj adományozását a Társulási Tanács elnökének felhívására a Társulás által fenntartott intézmények vezetői által felterjesztett dolgozói körből 1 főre vonatkozó javaslattétellel kezdeményezheti az intézmények ellátási területén hatáskörrel rendelkező Területi Szociális Bizottság. A javasolt személynek legalább 5 éve kell az intézménynél munkaviszonyban állni.

e) A javaslatokat a Szociális és Egészségügyi Bizottság véleményezi.

f) A Szociális és Egészségügyi Bizottság véleményét a Társulási Tanács elnöke terjeszti – döntés céljából – a Társulási Tanács ülése elé.

g) A díj plakettből és az odaítélést tanúsító oklevélből, valamint pénzjutalomból áll, amelynek nettó összege a mindenkori köztisztviselői illetményalap 3-szorosa. A díjat a Kistérség napja ünnepség keretében a Társulási Tanács elnöke adja át.

h) Tekintettel a Társulás által fenntartott intézményekben foglalkoztatott személyek létszámára és az ellátott feladatok eltérőségére, a szolnoki és a vidéki intézmények dolgozói évente váltva részesülhetnek a díjban. Egy intézmény dolgozójának díjazását követően ugyanezen intézmény dolgozóit 2 évig nem lehet felterjeszteni.

i) A díjazottakról a Társulás munkaszervezete nyilvántartást vezet.

k) A díj részét képező plakettet a Társulás munkaszervezete készítteti el. Az oklevél és a plakett elkészítésének és a pénzjutalom forrásának fedezetét a Társulás mindenkori költségvetésében biztosítani szükséges.

19.4. Egyéb rendelkezések

A jelen Társulási Megállapodásban nem szabályozott kérdésekben Magyarország helyi önkormányzatairól szóló 2011. évi CLXXXIX. törvény rendelkezései az irányadóak.

A Társulási Tanács és a bizottságok működésére egyebekben a képviselő-testületre és az önkormányzati bizottságokra vonatkozó szabályokat kell megfelelően alkalmazni.

A Társulási Megállapodás valamennyi tagönkormányzat képviselő-testületének minősített többségű jóváhagyó határozatával válik érvényessé.

A tagönkormányzatok egybehangzóan kijelentik, hogy a Társulási Megállapodásból eredő, a Társulás működése során esetlegesen felmerülő vitás kérdéseket elsődlegesen egymás között, tárgyalásos úton, konszenzusos módon kívánják rendezni.

A bírói út igénybevételével kizárólag akkor élnek, ha az előzetes egyeztetés nem vezetett eredményre, megegyezésre.

A Társulás tagjai a jogvita eldöntésére a székhely település illetékességgel és hatáskörrel rendelkező bíróság illetékességét kötik ki.

Jelen Társulási Megállapodás 2024. szeptember 30. napjával lép hatályba, ezzel egyidejűleg a Szolnoki Kistérség Többcélú Társulása Társulási Tanácsa 2023. június 29. napján kelt, 30/2023. (VI. 29.) határozatával támogatott Társulási Megállapodás hatályát veszti.

Kelt: Szolnok, „időbélyegző szerint"

ZÁRADÉK

A Szolnoki Kistérség Többcélú Társulása társulási megállapodását a fenntartó önkormányzatok képviselő-testületei az alábbi testületi üléseiken hagyták jóvá:

Önkormányzat neve	Határozat száma	Polgármester neve, aláírása
Besenyszög Város Önkormányzata	...../2024. (.....) határozat	..... Balogh Zoltán polgármester
Csataszög Községi Önkormányzata	...../2024. (.....) határozat	..... Oravecz Zsuzsanna Éva polgármester
Hunyadfalva Községi Önkormányzat	...../2024. (.....) határozat	..... Vékonyné Házi Eszter polgármester
Kőtelek Községi Önkormányzat	...../2024. (.....) határozat	..... Lovász Tibor polgármester
Martfű Város Önkormányzata	...../2024. (.....) határozat	.....

		Dr. Papp Antal polgármester
Nagykörű Községi Önkormányzat	...../2024. (.....) határozat	..... Túri Tibor polgármester
Rákóczifalva Városi Önkormányzat	...../2024. (.....) határozat	..... Dr. Túróczi Imre polgármester
Rákócziújfalu Községi Önkormányzat	...../2024. (.....) határozat	..... Varga József polgármester
Szajol Községi Önkormányzat	...../2024. (.....) határozat	..... Szöllősi József polgármester
Szászberek Községi Önkormányzat	...../2024. (.....) határozat	..... Alapi József polgármester
Szolnok Megyei Jogú Város Önkormányzata	...../2024. (.....) határozat	..... Szalay Ferenc polgármester

Tiszajenő Községi Önkormányzat	...../2024. (.....) határozat	..... Virág József polgármester
Tiszasüly Községi Önkormányzat	...../2024. (.....) határozat	..... Nagy Richárd polgármester
Tiszavárkony Község Önkormányzata	...../2024. (.....) határozat	..... Hegedüs István polgármester
Tószeg Községi Önkormányzat	...../2024. (.....) határozat	..... Dr. Gyuricza Miklós polgármester
Újszász Városi Önkormányzat	...../2024. (.....) határozat	..... Dobozi Róbert polgármester
Vezseny Községi Önkormányzat	...../2024. (.....) határozat	..... Szabó Ferenc polgármester
Zagyvarékas Község Önkormányzata	...../2024. (.....) határozat	.....

		Polónyi László polgármester

1. számú melléklet

Szolnoki Kistérség Többcélú Társulása Gyermekjóléti és Szociális Szolgáltató Központ

SZERVEZETI ÁBRÁK

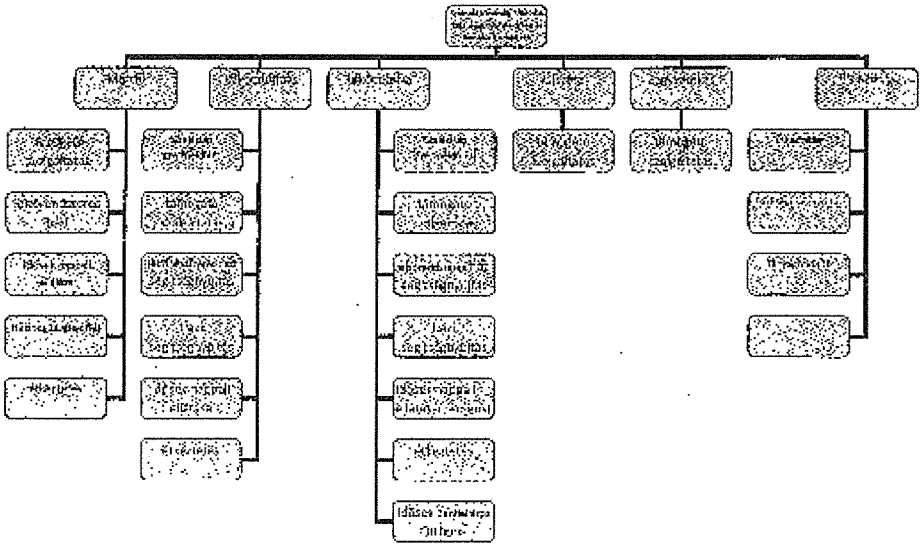

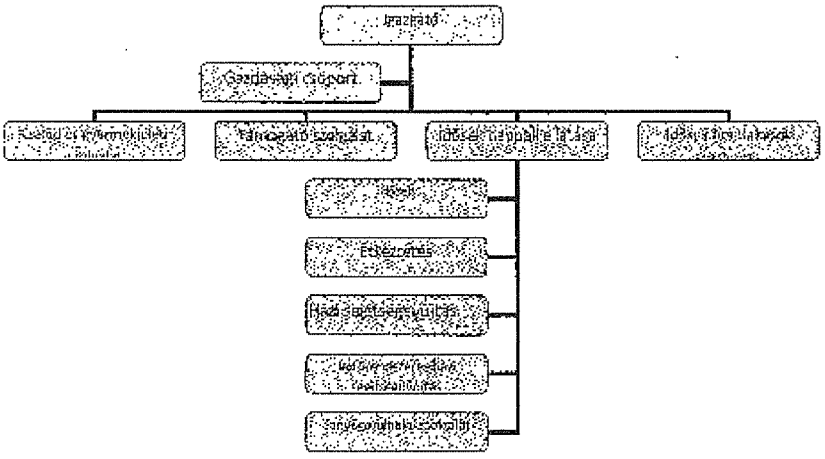

Szolnoki Kistérség Többcélú Társulása Zagyva menti Integrált Központja

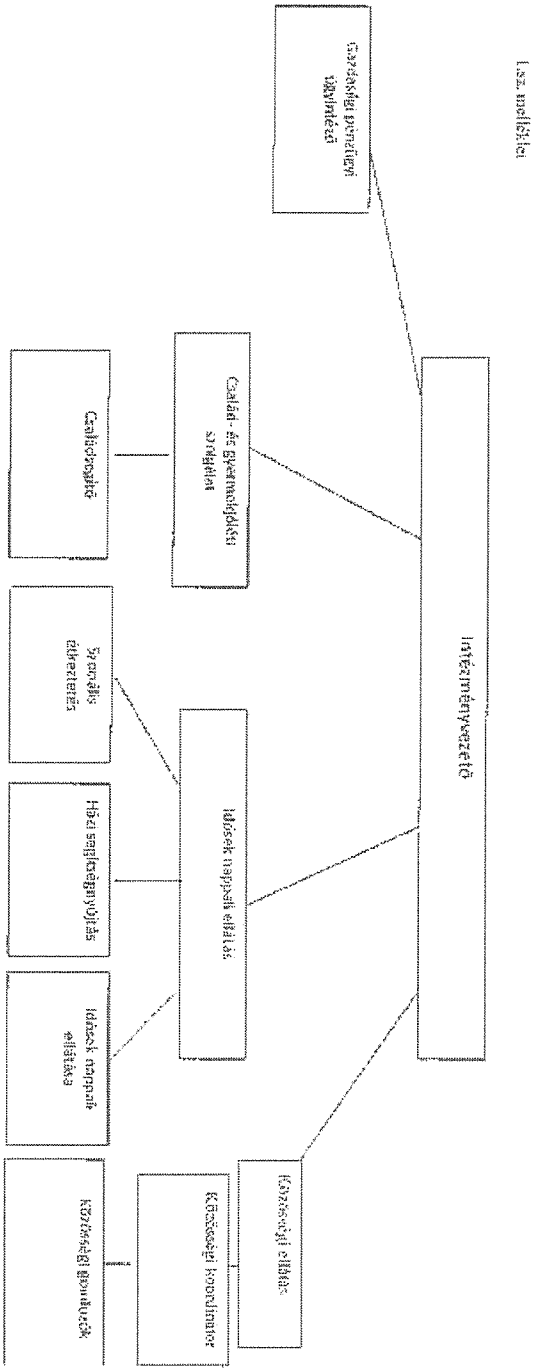

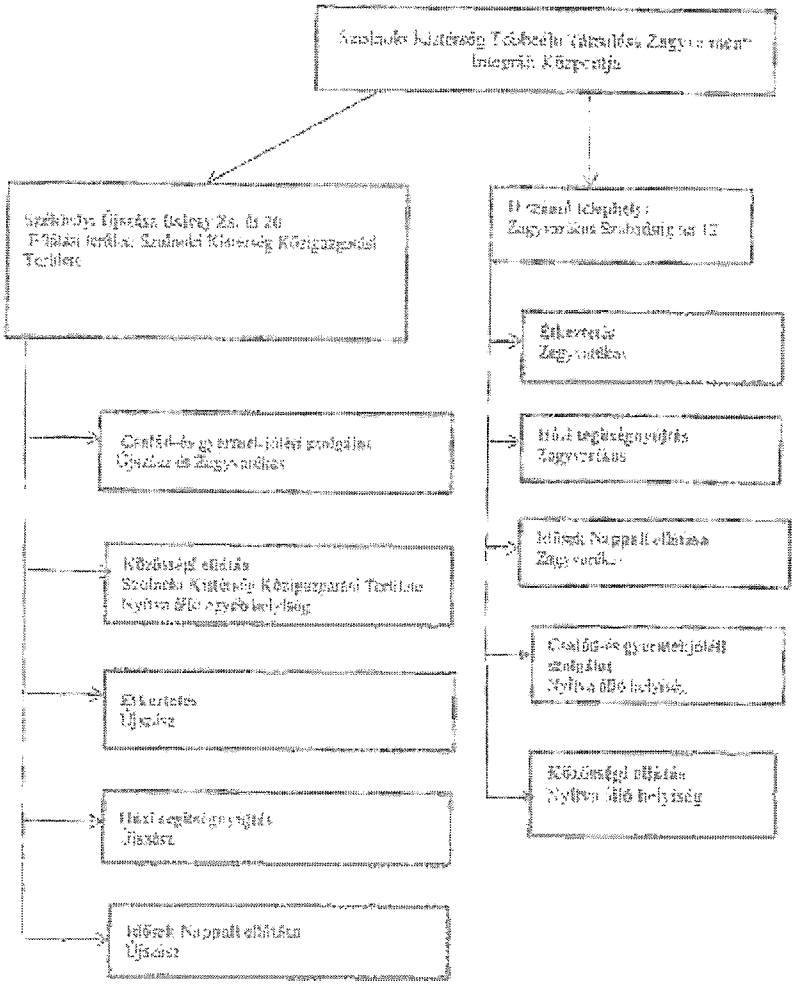
Szolnoki Kistérség Többcélú Társulása Zagyvarácsa Integrált Közösségi Szolgálata
Szolnoki Újszász Utcaház Zs. ú. 20
Fő utcai terület: Szolnoki Kistérség Közigazgatási Területe
Szolnoki Kistérség Közigazgatási Területe
Nyitva tartó szolgálat helyszín
Szekszárd
Ujszász
Házi segítségnyújtás
Ujszász
Idősek Nappali ellátása
Ujszász
Szekszárd
Zagyvarácsa
Házi segítségnyújtás
Zagyvarácsa
Idősek Nappali ellátása
Zagyvarácsa
Nyitva tartó szolgálat helyszín
Közösségi ellátás
Nyitva tartó szolgálat helyszín

A Szolnoki Kistérség Többcélú Társulása Szociális Szolgáltató Besenyszögi Központja szervezeti egységei által ellátott feladatok 1.számú melléklet

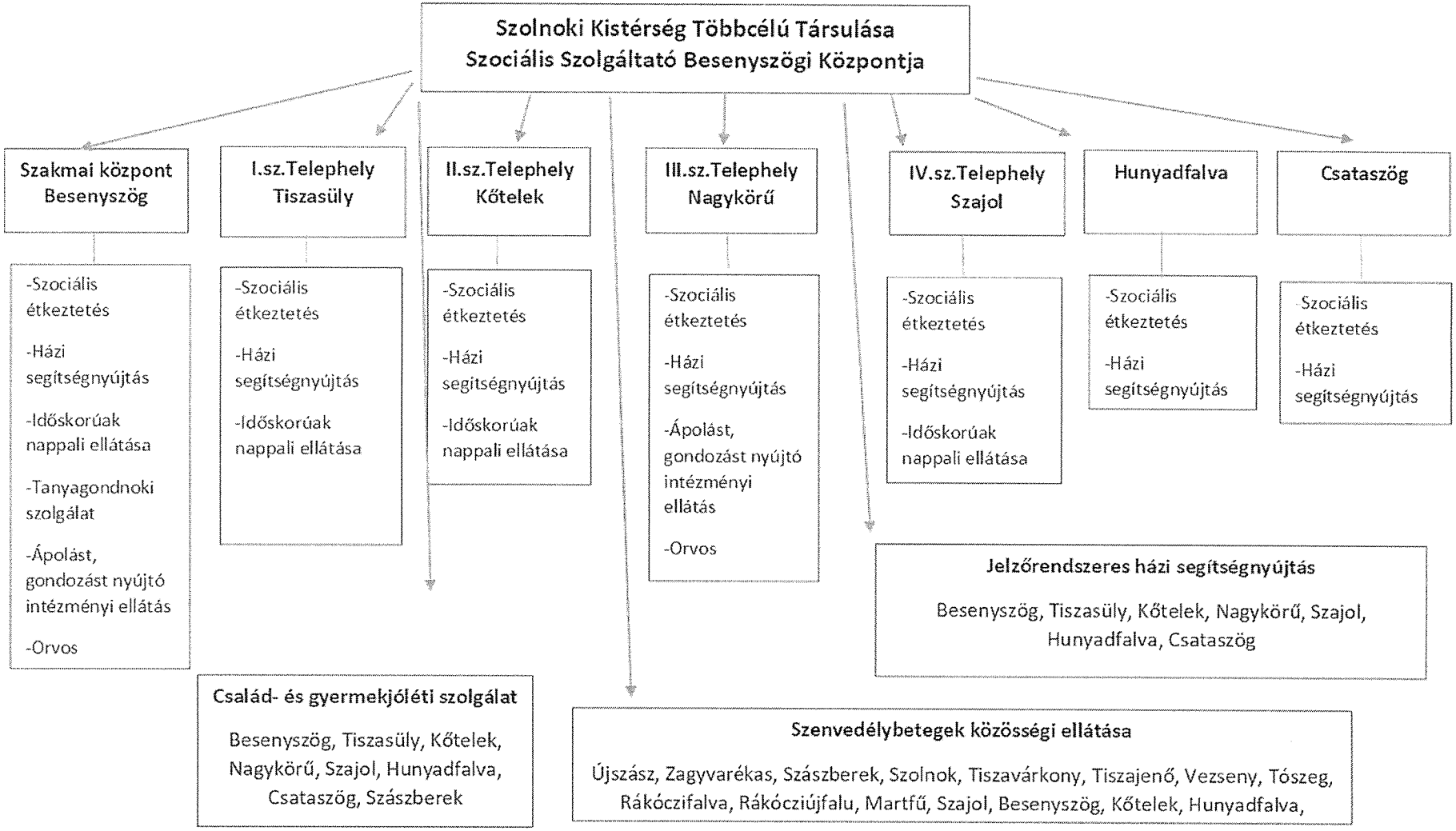

Szolnoki Kistérség Többcélú Társulása Humán Szolgáltató Központja

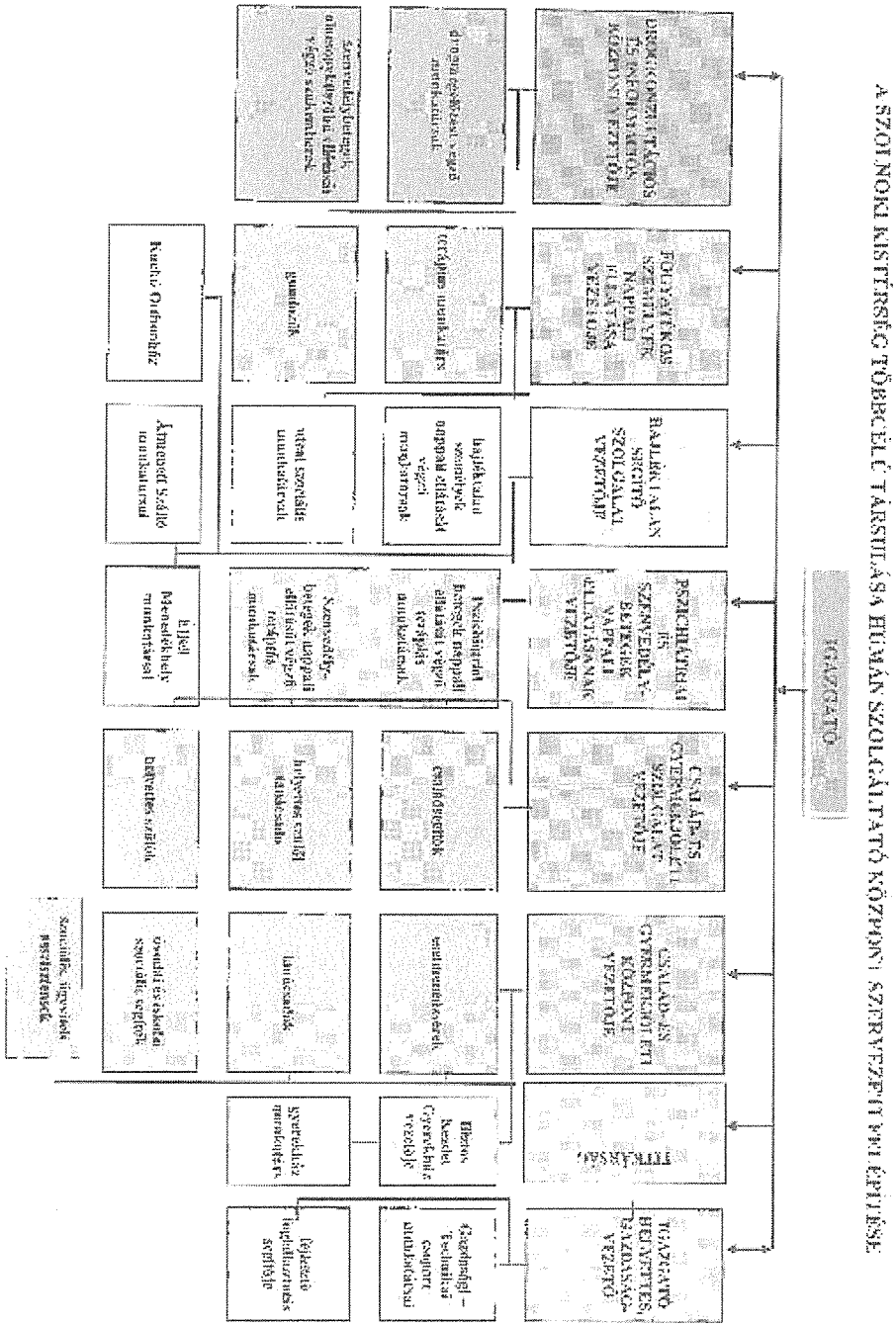

Szolnoki Kistérség Többcélú Társulása Egyesített Szociális Intézménye

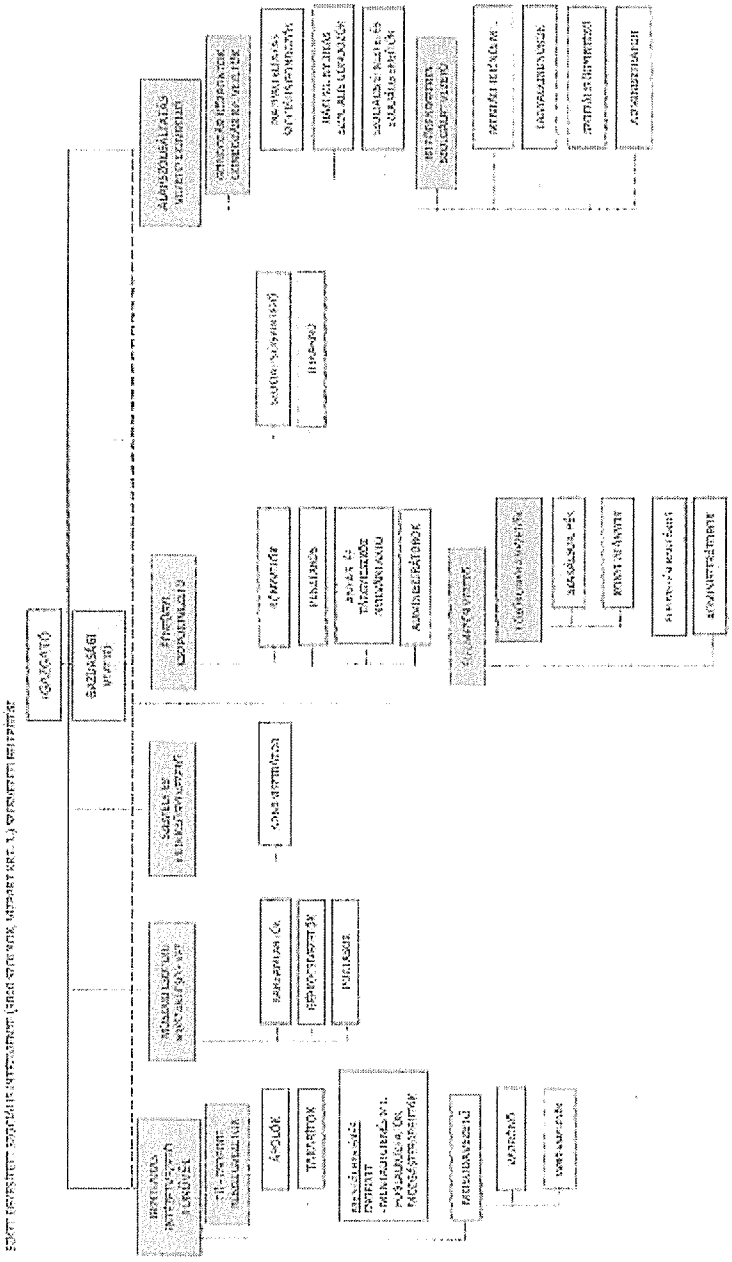

2. számú melléklet

Önkormányzati hozzájárulások az intézmények 2024. évi működéséhez

adatok Ft-ban

Önkormányzat	SZKKT Humán Szolgáltató Központ	SZKKT Egyesített Szociális Intézmény	SZKTT Szociális Szolgáltató Besenyszögi Központja	SZKKT Gyermekjóléti és Szoc. Szolg. Rákóczifalva	SZKKT Zagyva menti Integrált Központja Újszász	Intézményi befizetés összesen	Kistérségi feladat támogatása	Fogorvosi ügyelet	Fogorvosi ügyelet és intézményi befizetés összesen	Tagdíj	Mindösszesen
Alattyán								168 960	168 960		168 960
Besenyszög								259 200	259 200	810 000	1 069 200
Cibakháza								307 680	307 680		307 680
Csataszög								26 080	26 080	81 500	107 580
Cserkeszőlő								194 080	194 080		194 080
Csépa								135 680	135 680		135 680
Hunyadfalva								14 480	14 480	45 250	59 730
Jánoshida								199 360	199 360		199 360
Jászalsószentgyörgy								271 040	271 040		271 040
Jászapáti								677 280	677 280		677 280
Jászberény								2 018 160	2 018 160		2 018 160
Jászboldogháza								139 120	139 120		139 120
Jászkisér								411 200	411 200		411 200
Jászladány								444 640	444 640		444 640
Jásztelek								125 840	125 840		125 840
Kétpó								49 440	49 440		49 440
Kötelek								129 280	129 280	404 000	533 280
Kunesorba								44 160	44 160		44 160
Kunszentmárton								618 080	618 080		618 080
Nagykörű								132 160	132 160	413 000	545 160
Nagyrév								53 120	53 120		53 120
Martfű				4 900 000		4 900 000		484 240	5 384 240	1 513 250	6 897 490
Mesterszállás								56 000	56 000		56 000
Mezőhék								26 320	26 320		26 320
Mezőtúr								1 306 640	1 306 640		1 306 640
Öcsöd								258 400	258 400		258 400
Rákóczifalva				18 000 000		18 000 000		427 440	18 427 440	1 335 750	19 763 190
Rákóczújfalu								155 520	155 520	486 000	641 520
Szajol								310 720	310 720	971 000	1 281 720
Szászberek								78 000	78 000	243 750	321 750
Szelevény								82 160	82 160		82 160
Szolnok	246 675 597					246 675 597	3 000 000	5 341 120	255 016 717	16 691 000	271 707 717
Tiszaföldvár								843 760	843 760		843 760
Tiszainoka								31 680	31 680		31 680
Tiszajenő		1 591 000				1 591 000		125 840	1 716 840	393 250	2 110 090
Tiszakürt								104 640	104 640		104 640
Tiszapüspöki								166 320	166 320		166 320
Tiszasas								85 920	85 920		85 920
Tiszasüly			6 451 097			6 451 097		116 480	6 567 577	364 000	6 931 577
Tiszavárkony								126 720	126 720	396 000	522 720
Tószeg	4 881 846					4 881 846		359 200	5 241 046	1 122 500	6 363 546
Törökszentmiklós								1 621 040	1 621 040		1 621 040
Túrkeve								666 560	666 560		666 560
Újszász								490 480	490 480	1 532 750	2 023 230
Vezseny								51 760	51 760	161 750	213 510
Zagyvarékas								308 080	308 080	962 750	1 270 830
Összesen	**251 557 443**	**1 591 000**	**6 451 097**	**22 900 000**	**0**	**282 499 540**	**3 000 000**	**20 044 080**	**305 543 620**	**27 927 500**	**333 471 120**

Virág József polgármester szavazást rendelt el és megállapította, hogy a képviselő-testület – határozathozatalkor jelenlévő képviselők száma 6 fő – 6 igen szavazattal , ellenszavazat és tartózkodás nélkül meghozta a következő határozatot:

Tiszajenő Községi Önkormányzat Képviselő-testületének
48/2024.(IX.19.) Kt.sz. határozata

a 2023. évi Könyvtárellátási Szolgáltató Rendszer (KSZR) tevékenységéről szóló beszámoló elfogadásáról

Tiszajenő Községi Önkormányzat Képviselő-testülete a Verseghy Ferenc Könyvtár és Közművelődési Intézmény KSZR 2023. évi tevékenységéről szóló tájékoztatóját tudomásul veszi.

Erről értesülnek:

1./ Képviselő-testület tagjai lakóhelyükön
2./ Virág József polgármester helyben
3./ Verseghy Ferenc Könyvtár és Közművelődési Intézmény(Szolnok, Kossuth tér 2.)

9./ Napirendi pont tárgyalása: Tiszajenő, Köztársaság utca 11. szám alatti helyiség bérbeadása

/ Írásos anyag a jegyzőkönyvhöz csatolva/

Virág József polgármester felkéri a jelenlévőket, akinek a napirendi ponttal kapcsolatosan kérdése, hozzászólása van, tegye meg. Elmondja, hogy a költségvetési tervünk tartalmaz elég előirányzatot arra, hogy elvégezzük a munkálatokat. Kért ajánlatot a kivitelezésre, ezt felolvassa. Javasolja, hogy adjuk bérbe a helyiséget, mert a településen nagy szükség van gyógyszertárra. Az ajánlat alapján a felújítás bruttó költsége 1.165.000,- Ft, javasolja elfogadni.

Virág József polgármester szavazást rendelt el és megállapította, hogy a képviselő-testület – határozathozatalkor jelenlévő képviselők száma 6 fő – 6 igen szavazattal , ellenszavazat és tartózkodás nélkül meghozta a következő határozatot:

Tiszajenő Községi Önkormányzat Képviselő-testületének
49/2024.(IX.19.) Kt.sz. határozata

Tiszajenő, Köztársaság utca 11. szám alatti helyiség bérbeadására

Tiszajenő Községi Önkormányzat Képviselő-testülete a Magyarország helyi önkormányzatairól szóló 2011. évi CLXXXIX. törvény 107.§-a alapján az alábbi döntést hozza:
1./ Képviselő-testület 2024. november 1-től 2029. október 31-ig fiókgyógyszertár működtetése céljából bérbe adja a Pharmer-Patika Kft (székhely: 5091 Tószeg, Rákóczi út

34/A képviseli: Dr Szabó Helga)) , részére az önkormányzat tulajdonát képező 5094 Tiszajenő, Köztársaság utca 11. szám alatti helyiséget.

2./ A bérlő a bérleményért havi nettó 10.000,- Ft összegű bérleti díjat fizet, a rezsiköltség a bérbeadót terheli. Az internetelérést a bérbeadó biztosítja.

3./ Képviselő-testület a bérleményen a szükséges átalakítási munkálatokat elvégzi („GYÓGYSZERTÁR" felírat elhelyezése, bejárti ajtó cseréje, a bejárati ajtón légfüggöny elhelyezése, tisztasági festés elvégzése).

Képviselő-testület megbízza a polgármestert a bérleti szerződés aláírására.

Határidő: Folyamatos
Felelős: polgármester

Erről értesülnek:
1./ Képviselő-testület tagjai helyben
2./ Virág József polgármester helyben
3./ Gyapjasné Sepsi Erzsébet jegyző helyben
4./ Pharmer-Patika Kft Dr Szabó Helga 5091 Tószeg, Rákóczi út 34/A
5./ Irattár

10./ Napirendi pont tárgyalása: A TOP Plusz-1.3.2-23 kódszámú „ Fenntartható városfejlesztés" című felhívásra benyújtani kívánt „ Tiszajenői Közösségi Színtér fejlesztése" munkacímű pályázat benyújtása

/ Írásos anyag a jegyzőkönyvhöz csatolva/

Virág József polgármester felkéri a jelenlévőket, akinek a napirendi ponttal kapcsolatosan kérdése, hozzászólása van, tegye meg.

Sulyok István képviselő: Attól tart, hogy nem lesz elég ez az összeg a teljes kivitelezésre.

Terjéki Pálné képviselő: Jó lenne ha lenne egy zárható kis helyiség ahol az önkormányzat el tudja zárni a holmikat.

Leel-Őssy György képviselő: Látja, hogy parkoló is van tervezve.

Virág József polgármester: A színpad melletti két helyiséget tudjuk tárolási célra használni. a látványterven látszik a parkoló.

Virág József polgármester szavazást rendelt el és megállapította, hogy a képviselő-testület – határozathozatalkor jelenlévő képviselők száma 6 fő – 6 igen szavazattal , ellenszavazat és tartózkodás nélkül meghozta a következő határozatot:

Tiszajenő Községi Önkormányzat Képviselő-testületének
50/2024. (IX.19.) Kt.sz. határozata
A TOP_Plusz-1.3.2-23 kódszámú, „Fenntartható Városfejlesztés" című felhívásra benyújtani kívánt „Tiszajenői Közösségi Színtér fejlesztése" munkacímű pályázat

benyújtásáról

Tiszajenő Községi Önkormányzat Képviselő-testülete a Magyarország helyi önkormányzatairól szóló 2011. évi CLXXXIX. törvény 13.§ (1) bekezdés 1. pontja alapján az alábbi határozatot hozza:

1./ Tiszajenő Községi Önkormányzat Képviselő-testülete jóváhagyja, hogy a TOP_Plusz-1.3.2-23 kódszámú, „Fenntartható Városfejlesztés" című felhívásra benyújtani kívánt „Tiszajenői Közösségi Színtér fejlesztése" című pályázat benyújtásra kerüljön az alábbi forrásösszetétellel:

Projekt teljes költségvetése: **320.000.000,- Ft**

2./ Tiszajenő Községi Önkormányzat Képviselő-testülete felhatalmazza a polgármestert a pályázat és a pályázathoz kapcsolódó egyéb dokumentumok aláírására.

Határidő: a pályázat benyújtására rendelkezésre álló idő határnapja
Felelős: Tiszajenő Község polgármestere

Értesülnek:
1./ Virág József polgármester
2./ Szolnoki Városfejlesztő Nonprofit Zrt
3./ Gyapjasné Sepsi Erzsébet jegyző
4./ Tiszajenői Közös Önkormányzati Hivatal pályázati referense

kmf

Virág József
polgármester

Gyapjasné Sepsi Erzsébet
jegyző